No 9019 Shanghai Monday September 16 1929. THE EASTERN TIMES Published every morning including Sundays

時報

民國十八年九月十六日 星期一

今天二張售大洋三分

第九千○十九號

中華郵政特准掛號立券按照包特別傳遞寄送之報紙

請吸金鼠牌香煙 華成煙公司出品

時報定報價目 本埠及日本一個月一元 二個月二元九角 六個月五元七角 九個月八元四角 全年十一元 南洋歐美一個月二元 三個月五元八角 六個月十一元四角 九個月十六元八角 全年念二元 預費先惠價照九五折算

廣告刊例 (封面及評論)二行起碼每日每行一元四角 (圖畫時報)每行七角州四字高三行起碼地位須於三天前預定 (新光)每方寸一元五角 (普通地位)五十字起碼每日每字一分二厘 (白色廣告)加一色手續費十元二色四十元三色九十元四色一百六十元地位特色須預向本館廣告部接洽

本報編輯部設於上海浙江路二十五號(小花園南首)電話中央六一二〇四 營業部設於山東路A字六號 電話中央六一二〇一 電報掛號二一五一四

大夏大學續招男女生

本校業經教育部批准立案決定於考下列各級新生 (一)大學部 文理教育法商一二三年級新生 (二)高等師範專修科 第一年級新生 (三)預科 一二三年級新生 上各科男女生兼收 報名日期 登報日起 考試日期 九月念五 念六兩天 章程 印有大夏一覽函索附郵十分招生簡章函索即寄 校址 上海梵王渡膠州路口十六號無軌電車直達門 報名考試均在本校

明日江灣賽馬

明日下午一點鐘起賽共賽十一次入場券會員處每位洋五元(須經會員介紹)公共處每位洋一元特此公告

萬國體育會啓

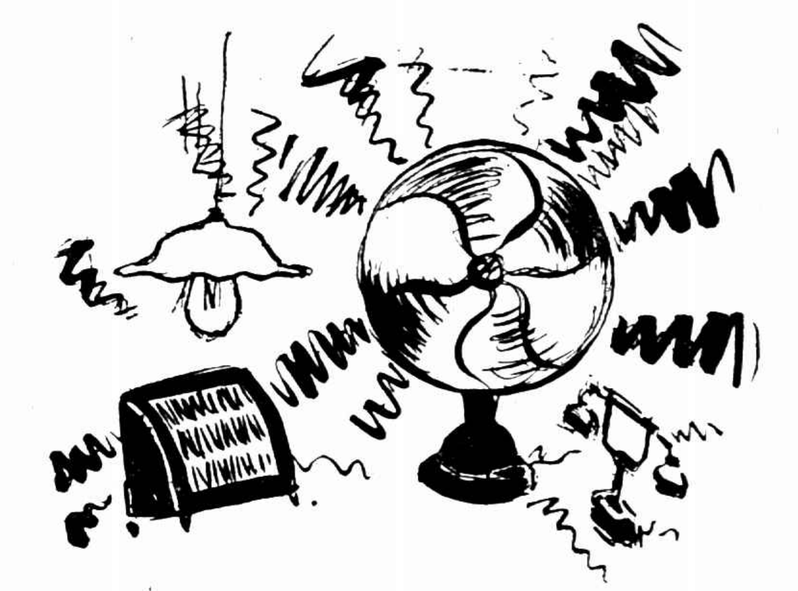

電 (午)

電之爲用最廣故有電氣萬能之稱虎標良藥最靈故有百治百效之譽

虎標八卦丹主治

嵐瘴痧症 感冒風寒 頭痛眩暈 胸膈飽滯
寒熱交作 猝然昏倒 中風中痰 一切咳嗽
時行疫毒 傷寒中暑 霍亂吐瀉 心氣腹痛
跌打刀傷 手足腫痛 無名腫毒 遠年脚疤

虎標清快水主治

胸膈飽悶 紅白痢疾 食積不化 中風肚痛
發熱頭痛 嘔吐逆氣 實熱目痛 膀胱痛氣
風火牙痛 大便祕結 風熱喉痛 腸風下血

虎標萬金油

內治 中風中痰 絞腸痧痛 四時感冒 止咳化痰
霍亂吐瀉 頭痛昏眩 噎膈反胃 及
心氣腹痛 時行瘟疫 消暑除煩
外治 神經骨痛 瘰癧核痛 無名腫毒 蚊咬蟲傷
疥瘡痧瘡 手足腫痛 跌打刀傷 牙痛耳痛
腰骨脚痛 蛇蝎狗咬 皮膚破傷 牙齒污垢

虎標頭痛粉

專治一切頭痛

總發行上海虎標永安堂 北四川路八十九號

永安先施新新會豐各大公司五洲中西中法太和濟華堂各大藥房林大森及各烟紙店均有出售

馬達出售

本館現有英國名廠製造三相式十五匹馬力每分鐘九百四十轉之馬達一具如有願購者請於每日下午二時至六時駕臨浙江路念五號本館二樓營業部接洽

點線面 0•11•0 張 2•6•4 鳳 0•4•2 字 6•1•1 典

定價三角 各埠文明書局世界書局中華書局代售

湖北中山日報社出版啓事

本報現已籌備完竣定於本月十五日出版此啓

湖北中山日報社徵聘各地通訊員啓事

本社現已籌備完竣定於本月十五日出版玆爲力求消息靈通起見擬徵聘本省之(襄樊)及(南京)(上海)(廣州)(長沙)(南昌)(濟南)(開封)(太原)(天津)(北平)(遼寧)歐美之(紐約)(柏林)巴黎(香港)(東京)各處通訊員記載務宜翔實遞寄亦必快速如有願就者希各投稿三次一星期後以便函訂稿費從優

有正書局大廉價

◉附設廉價部 各貨減售一折至五折祇限於本埠顧客選購函購恕不接洽

本局於陽曆八月念四號起舉行秋季大賽價一個月所有書畫碑帖中堂屏幅楹聯等一律照價六折以答惠顧諸君之雅意惟代售品一律照舊外埠函購以郵局日戳爲憑如在賽價期內者概以廉價計算逾期按照平時章程辦理敬希注意幸勿交臂失之

上海四馬路望平街有正書局謹啓

婦女雜誌

第十五卷第六號出版 每月一冊二角 郵費二分 全年連郵費二元四角

婚姻制度的演進……吳道純
家庭的演進……永雪
徵文當選 昨日乃今日之師……入聞
一夜深閨共說相思……入聞
偉大的母性立般爾登夫人……涓涓
兒童教育的重要……靜遠
生活不安與思想的動搖……鑄如
匈牙利的女子教育……陳既竹
俄國革命婦女庫倫塔夫人……舒祥
新疆諸民族的婚俗……無我
香港婦女生活的客觀……徵超
急救法概述……覺民
婦女與看護……遠如
婦女與音樂……棠曾駿
愛情與犧牲……徐廣才
白太太的哀史……張我軍
二房東……徐學文
五十年之回顧……
醫事衛生顧問……梁得所
攝影術顧問……

商務印書館

俄共黨謀炸松花江橋

槍傷我排長一人 被我護路軍擊退

◎哈無線電報告、十四日夜十時、赤俄共黨多人、謀破壞松花江鐵橋、經我護路軍發覺、俄共黨開鎗、傷我排長一人、我軍卒將俄共黨擊散、鐵橋無恙、(瀋陽十五日電)

俄飛機攝礦區照片

我砲兵隊開赴綏芬

◎哈無線電報告、十四日滿綏東西兩線均無戰事、惟赤軍飛機時至密山穆稜煤礦區窺伺、飛行甚低、攝取照片、我砲兵隊於十四日出發赴綏芬、帶高射炮多架、禦俄飛機、(瀋陽十五日電)

綏芬難民抵哈

入批不穩俄工解哈

◎綏芬方面避難商民六百餘人、十三日午由綏開車一列抵哈、十四日夜到、該列車內並載有捕獲之中東路不穩俄工一百三十六名、(瀋陽十五日電)

旅俄華僑退往芬蘭

◎[illegible]外部、請旅俄華僑因不堪該國當局壓迫、[illegible]退出俄境、均來芬蘭另謀生計、(南京電)

俄掩飾虐待華僑之非

訴取報復手段 仍誣我虐待俄僑

◎[illegible]大使於九日答覆蘇俄政府牒文駁斥保護在華俄僑不力之說後、頃接蘇俄外交委員又向德大使口頭說明、其六日所發牒文、並非指摘駐華德領事保護蘇俄利益之不力、僅欲使德國注重在華俄僑之極困難情形與德領交涉之未得充分結果而已、隨將所指華人虐待俄僑情事開單交付德大使、並稱俄政府在接到德國覆牒前、早已決定對於在俄某種華僑施以報復待遇、最後又請德國轉詢中國政府將數千無辜俄僑起訴之理由、(莫斯科國民社電)

哈埠籌集慰勞金

◎特區長官張景惠、哈埠總商會及各機關團體、籌得哈洋十六萬元、爲此次邊防軍警慰勞金、以各軍警人數爲標準、教廳長張國忱亦提倡慰勞、教廳職員及各校職教員捐本月薪十分之一、可得數千元、備購物品贈給前方軍士、(瀋陽十五日電)

哈國民外交協會成立

◎哈埠國民外交協會於十四日下午三時開成立大會、推出執行委員三十人、開始徵求會員、擴大組織、(瀋陽十五日電)

丁超梁忠甲任防俄前敵總指揮

◎瀋陽電、張學良任丁超梁忠甲爲防俄第一二兩軍前敵總指揮、(南京十五日電)

朱紹陽到平

◎朱紹陽十五日午到平、朱謂中俄交涉方針、政府始終一致、未正式談判前、決不承認條件、俄軍擾邊、已數次抗議、(北平十五日午八時電)

皖反俄會開會

○反俄會十四日開代表會、選執監委員、(安慶十五日下午七時電)

陳銘樞將返粵

◎陳銘樞等定十七日由京起程返粵、(南京電)

商震到平

辦理未完各事

◎商震十五日晨一時到平、商談話(一)此來辦理未完各事、約一星期回晉、(二)閻現趕辦編遣準備出洋、(北平十五日電)

◎商震十五日在宅召勦匪司令部人員方賢等會商該部存廢問題、商擬日內偕徐永昌赴津、交代海河會經手事項、(北平十五日下午八時電)

◎商震徐永昌十五日會晤結果、河北勦匪司令由徐兼、(北平十五日電)

閻令政務官兼差不兼薪

◎閻錫山令政務官九月份起兼差不兼薪、(北平十五日下午九時電)

黃琬來滬

◎禁煙委黃琬辭職赴滬、(福州十五日下午二時電)

廈獲共嫌解省

◎廈公安局獲共嫌陳北龍、昨日解省、(福州電)

楊樹莊已抵廈

◎楊樹莊乘普安艦十五日晨七時抵廈、仍駐艦上、張貞劉和鼎十六日可自漳來謁楊、(廈門十五日電)

◎林知淵偕劉和鼎十四日晚自漳來廈、十五日晨同謁楊樹莊於普安艦、定十六日回漳、楊日內亦赴漳指揮勦共、(廈門十五日下午八時電)

◎楊樹莊有將由廈入漳訊、(福州十五日下午二時電)

閩省府提關稅

◎省府因中央協款兩月未撥、派員赴閩廈中行守提關稅三十萬濟用、(福州十五日下午二時電)

范石生師移鄂

◎蔣令范石生師移鄂、限二十五日前到荊沙、屬警備部之王紹俊部即開來漢、(漢口十五日下午五時電)

涿州發現匪擾

◎警備司令部接報告、涿州發現土匪騷擾、李服膺派安錫嘏部往剿、(北平十五日下午九時電)

劉峙電豫

請禁民團擾民

◎劉峙十四日電豫政府、近來豫南民團擾民、請嚴禁、(漢口十五日電)

中波約將簽字

◎外部息、波蘭代表定十六日由滬來京、簽定中波商約、(南京十五日電)

導淮費五百萬

◎導淮委員會確定工程經費五百萬、(南京電)

安潛太汽車路

安高段通車

◎安潛太路安高段、十五日晨九時行通車禮、並補行駕駛班開學式、李範一主席、黨政代表邵華蘇宗轍均演說、旋用四輛車載來賓至三十里和尚橋遊觀音洞而返、(安慶十五日下午七時電)

點驗消息

◎毛炳文偕四班點委十五日晨赴八義集點驗三師九旅、晚刻返徐、(徐州十五日下午十時電)

◎、五日第七師直屬部在飛機場閱兵點驗、十七日點正陽會旅、十八日點六安祝旅、二十一日點蚌埠李旅、(蚌埠電)

林虎抵港

◎林虎十五日晨由星洲乘香取丸抵港、(香港電)

內部派員籌備

皖縣長考試

◎內部派李錫五等兩員參加籌備縣長考試、(安慶十五日下午七時電)

撤消領判權之進行

◎外交界息、關於撤消領判權案、自外部二次照會送出後、現美英法荷挪威各公使均先後致電外部、謂已轉達各國政府、現外部歐美司長徐謨與駐滬美領接洽、以期美國政府首先宣布撤消在華治外法權、(南京十五日電)

港梧輪撞沉緝私艦

溺斃五人

◎港梧輪北平號十二日晨一時、在中山小欖河面撞沉緝私艦新維號、由北平號救回十七人、溺斃五人、(香港十五日下午九時電)

北平九六暗盤

◎十五日九六暗盤二零五七五、(北平十五日下午八時電)

海河水漲可通航

日人大營駁船業

天津通信、天津海河自淤塞後、輪船不能進口者二年於玆、所有中外大輪均在塘沽停舶、載卸行客貨物、北方商業、大受影響、故自去夏即有海河整理委員會之設立、並擬發海河公債四百萬、準備澈底疏濬、大興工程、然而各方宣傳、將屆一年、但其工程始終未見實行、祗爲紙上計劃而已、乃近因北方各河洪水暴發、各地水勢浩大、順流海河入海、沖刷結果、淤沙多滾流而下、流沙大減、淤塞漸消、一星期前、日本淺水商輪已能駛入紫竹林停泊、津埠氣象爲之一新、四日前招商局二等海船遇順輪亦試駛到津、沿途無困難、自該輪抵埠後、紫竹林一帶頓呈熱鬧之狀、較往昔之荒涼冷落不可同日語矣、此後由滬開來各輪、均將利用水勢、充分調度、使其能直達紫竹林、以便利商旅而發展貿易、但近日忽聞有日商謙信公司之保科義平、在津擬大規模的經營駁船業、集大資本、會與滿鐵及大連汽航會社結合、出資六十萬元、組織一海河駁船公司、據聞現已在天津日本總領事館將立案手續辦理完竣、該公司目下營業駁船計有二十三隻、約五千噸、此外又在播磨造船廠定造四隻、每隻四百噸、共一千六百噸、而曳船則有恰平丸照平丸太平丸等六隻、該公司董事名額爲滿鐵定二名、大連會社定二名、謙信公司定三名、日本在津經營駁船業、以此爲創始、適當海河恢復航船進口之初、壟斷航權、中國航業將因此而大受影響、如不設法抵制之、則北方航業危機日甚云、(中央社)

天津比租界

收回後之管理權

將歸市府管轄 改稱特別第四區

天津通訊、收回天津比租界協定、全文已經公布、接收談判委員長凌冰、定於十五日由津動身回京、向外交部報告一切、按照協定所規定、須經比國會批准、中國方面方能完全接收、此次比委員紀佑穆爲特別對華表示親善、對於此點、決定通融辦理、大約在本年十二月以前、一切接收手續辦竣、我方即可全部收回管理、關於比租界收回後之行政管理權、凌冰崔廷獻等前曾向行政院請示、行政院據呈核復、近已令行內政部轉知天津特別市政府、以該租界位居天津之東部、爲管理上之便利及市政之劃一起見、收回後應由市府接管、津市政府奉令後、業經籌備接管辦法、聞將按照前例、所有前比租界管轄區域改稱特別第四區、設主任一人、負區內行政與治安之責、另一消息、則謂比租界內地域不廣、商業居民均不甚多、似無設立特區之必要、或將就近劃歸特別第三區合併管理、但此說不甚可靠云、(中央社)

蘇省各縣縣代表大會

籌備就緒定期舉行

十八日起指導員分頭出發

江蘇省各縣執監委員會成立以來、已滿六月、遵照總章規定、應召集第一次縣代表大會、前以省委辭職、組織部負責無人、是以通令各縣暫緩舉行、自省委重行分配工作後、各縣紛紛電請早期舉行、爰於第四十五次委員會決議定九月二十日起至十月十日止爲舉行日期、組織部當即積極籌備、擬具應用法規、編製各種表格、將全省規劃分爲六區、每區分爲三組、每組轄二縣至四縣、除吳縣因成立未滿六月、暫緩舉行、及東海灌雲因縣黨部已解散、贛榆尚未成立正式縣黨部外、定期舉行者有五十七縣、每區由委員分頭視察各組、另派指導員出席指導、聞將於十六日召集指導員談話會、十八日即須分頭出發、

蘇省府一二二五次會議

江蘇省政府委員十三日開第一二二五次會議、出席委員[illegible]乃燕·鈕永建·吳藻華·陳和銑·張壽鏞·繆斌·何玉書·陳中孚、主席鈕永建、㈠陳委員兼代教育廳長和銑擬送江蘇省教育廳辦事細則草案、公決案、（決議）修正通過、（已誌昨報）㈠張委員兼財政廳長壽鏞·陳委員兼教育廳長和銑提議、查本會第一二一七次會議議決教育局不得直接徵收各項稅捐、所以明財政之系統、非對於教育經費有所變更、茲擬辦法二項、①關於派定撥充教育經費之各項稅收、依照議決案、概由財務局徵收發放、②財務局徵起教育經費、按月結算、會同教育局指定殷實銀行或錢莊存放、非經財教兩局局長簽名蓋章、一概不准提取、庶於尊重財政統一之中、仍寓維持教育經費獨立之意、是否有當、祈公決案、（決議）照辦、㈠張委員兼財政廳長壽鏞提議、擬定江蘇省勸募編遣庫券委員會簡章、並各縣及稅所應派額數表、祈公決案、（決議）修正通過行財政廳、並通令各縣、㈠民政廳呈、爲擬定江蘇省各縣戶籍經費等類、附陳預算書表、祈核議施行案、（決議）歸入地方自治經費案內、另行計劃、㈠民政廳呈、爲鎮江利蘇公司奔牛輪慘案被難家屬聯合會等呈請用行政緊急處分、迅予拍賣俞世誠氏產業、辦理撫卹、轉祈核示案、（決議）刑事處分、應由法院辦理、被難家屬、遭遇可憫、由省政府酌予撫卹、俞世誠應負撫卹義務、交[illegible]辦、㈠民政廳呈、爲具報碭山縣史廷颺財產、核與假例不合、擬請按案發還、祈核示案、（決議）准照前令發還、㈠財政廳呈、爲松江縣擬於七寶泗涇兩鄉續徵開浚蒲匯塘河經費一案、據情轉請提會議決案、（決議）准予續徵、㈠秘書處轉呈編審委員會函送審查泰縣縣長請解釋關於建設局與行政局爲建設事宜、職權如何確定案意見書、祈核示案、（決議）仍交民政廳詳細規劃呈核、㈠秘書處呈請核定盜匪案件案、（決議）分別照准、㈠省執委會函、爲灌雲縣執委會轉請將王佐良逆產收入撥充該縣教育經費一案、經議決照轉、請查照核辦案、（決議）交民政廳查案議復、㈠上海特別市政府咨請飭行將市內淞滬徵收漁稅局、上海縣屠宰稅局、吳淞沙釣稽徵局、迅即移交接管、並派財局長前往商洽辦理案、（決議）交財政廳核議、

南昌捕獲共黨

係青年學生　公安局訊問

南昌通信、南昌市自發現共黨反動標語後、八日晚即經第八區警署破獲共黨梁貴覺·干光明·及嫌疑犯曾南麟曾超羣等、復在五七兩區交界之荊波宛在等處搜含、於曹干廟五號捕獲何衡基一名、由公安局鞫訊、何衡基供稱二十一歲、南城人、在醫專讀書、梁貴覺去年和我同[illegible]放我家的[illegible]箱內有何物件、一概不知、亦不知他是共產黨、以後言語支吾、梁貴覺供稱、年十九歲、吉安人、住純化學社、曾在贛省中學肄業等語、審訊經二小時之久、並不供認、王光明供稱、十五歲、武昌人、曾在武昌省立第五高小讀書、因遭父母痛打數次、遂憤而外出、遇有彭某者、先是與我父母認識、因彭出外多年、見面時甚少、彭見我與家庭反目、邀約我去做革命工作、同他來到德安鄉下、他叫我當勤務兵、每日叫我送達命令函件等物、我見他們軍隊與普通軍隊不同、旗上寫的是農工革命軍紅軍第〇〇連、專在夜間去搶刦、我才曉得他們是共匪、深悔受了彭某之騙、我就要走、他說你要走、我就把槍打死你、我更急得不得了、我再三向他要求、才寫一封信叫我到南[illegible]、來找他的朋友梁貴覺、我就依他所囑之地址、去把梁找到了、那曉得他們是做這種工作的、他每日到了電燈上街、就拿一包標語出去、我因受了彭某之騙、並知道這種工作是做不得的、絕對不與他們合、因爲考工專沒有考取、我昨天寫了一封快信、寄給我父親、請他寄錢給我回家、昨晚十時許正在要睡之時、忽被公安局捉到了等語、言時聲淚俱下、曾南麟供十七歲、曾超羣供十八歲、均吉安人、所供言語支吾、車夫周洪水供稱年三十七歲、南昌人、我正在靈應橋休息、有一個穿長衫子的對我說、（即梁貴覺）喂喂那邊地上好多傳單去檢來看、我說不認得字、看也無益、他又說那些傳單、都是與你們勞工有益的、你去檢來我會說給爾聽、我因此就檢了幾張等語、火伕梁繼鐸供稱、三十四歲、吉安人、我在純化學社、（即梁貴覺寓處）當廚房、不知共產黨云云、（九月十一日）

蘇省考取

農事調查員

江蘇省農礦廳此次考取之農事調查員、業於昨（十四）日發表、計正取四十名、備取十名、所有正備各員、統限於九月二十五日起至九月三十日止報到、逾期即以備取依次遞補、茲將各員姓名照錄於次、（正取）錢石麟·劉[illegible]·盧瓚高·萬孝曠·丁燃森·華洪濤·楊本惠·沈槐沉·王元·李善基·謝仁溥·馮世庚·熊璧·楊中春·李立敏·端木賢哲·黃道讓·程祖典·吳鎮福·芮晉·王揚聲·張殷球·陸聯捷·于茂林·于洪生·費鎮熙·楊中允·閔錫鈞·張鵬遠·劉炳焜·成壽愷·郭雲鵬·劉雲劭·于丁一·吳耀·季珍·馮震馥·吳文瀾·徐經東·蔡繼臣·（備取）郭衡·劉橘身·李玉佩·孫鸞謀·李景龍·田啓昌·鄧叔良·楊毅·袁焯生·李錫藻·

棉紗統稅

財部正在籌備

財政部籌設棉紗統稅、自經部長宋子文委定籌備人員以後、連日正從調查研究兩方面着手、但因種種手續關係、至少亦須二月以後、始可實現、將來上海該項稅局將首先成立云、（中央社）

立法院通過交易所法

立法院十四日上午第四十九次會議、通過交易所法全文如次、

第一章、設立、（第一條）商業繁盛區域、得由商人呈請工商部核准設立買賣有價證券或買賣一種或同類數種物品之交易所、（第二條）買賣有價證券或買賣同種物品之交易所、每一區域以設立一所爲限、其區域由工商部定之、（第三條）交易所以設立後滿十年爲其存立年限、但得視地方商業情形、於滿期時呈請工商部核准續展、（第四條）買賣有價證券、或依標準物買賣貨物之市場、均認爲交易所、非依本法不得設立、

第二章、組織、（第五條）交易所視地方商業情形及買賣物品種類、得用股份有限公司組織或同業會員組織、（第六條）股份有限公司組織之交易所、其爲買賣者以該所之會員爲限、同業會員組織之交易所、其爲買賣者以該所經紀人爲限、（第七條）交易所經工商部核准、得經營附帶於該交易所買賣之業務、股份有限公司組織之交易所、除倉庫業務外、不得兼營前項之業務、（第八條）交易所之章程、應呈請工商部核准、

第三章、經紀人及會員、（第九條）凡欲爲交易所經紀人者、應由交易所呈請工商部核准註册、（第十條）非有中華民國國籍之人民或法人、不得爲交易所之經紀人或會員、中華民國人民有左列各款情事之一者、不得爲交易所之經紀人或會員、一·無行爲能力者、二·受破產之宣告者、三·褫奪公權尚未復權者、四·處一年以上之徒刑在執行完畢或赦免後未滿五年者、五·依本法第四十五條至第五十條之規定、被處刑罰在執行完畢或赦免後未滿五年者、六·在交易所受除名處分未滿五年者、（第十一條）中華民國法人、非有左列各款條件之一者、不得爲交易所之經紀人或會員、一·無限公司兩合公司或股份兩合公司、其無限責任股東與執行業務之職員全體爲中華民國人民、二·股份有限公司其股份額過半數及議決權過半數並其董事監察人三分之二以上均爲中華民國人民、合夥組織之商號準用前項第一款之規定、（第十二條）交易所經紀人或會員發生第十條第一項及第二項所列各款情事之一者、即喪失其資格及註册之效力、（第十三條）有用不正當手段爲經紀人或會員者、工商部得撤銷其註册或予除名、或令其退出交易所、（第十四條）經紀人經核准註册爲交易所之職員時、其原有經紀人之註册、即喪失效力、（第十五條）經紀人或會員不得用支店或其他任何名義在其他有同樣交易所之區域承攬同樣之買賣（第十六條）無論何人不得以代辦介紹或傳達交易所買賣之委託爲營業但經紀人或會員經工商部核准者不在此限（第十七條）經紀人或會員對於交易所應負由其買賣所生之一切責任、（第十八條）經紀人呈請註册時、應繳註册費、前項註册費、由工商部定之、（第十九條）經紀人或會員應繳存保證金於交易所、（第二十條）交易所對於經紀人或會員、得照章程所定停止其營業或課以一千元以下之罰款、或予除名、（第二十一條）交易所得以章程規定經紀人或會員之資格、並限定其名額、經紀人或會員喪失前項資格時、即喪失其註册之效力、會員組織之交易所、其會員額位非得全體會員四分三之同意、不得轉讓、（第二十二條）經紀人有歇業者、至在其交易所經手之買賣了結後爲止、視爲尚未歇業、經紀人或會員有死亡解散除名退出交易所撤銷註册或註册失效者、在其交易所經手之買賣了結時爲止、準用前項之規定、前二項之規定、如遇無人了結該經紀人或會員之買賣時、交易所得依章程委託他經紀人或會員了結之、

第四章　職員、（第二十三條）交易所之職員如左、理事長一人、理事二人以上、監察人若干人、交易所職員之任期爲三年、由股東或會員中選任之、並應呈報工商部核准註册、有第十條第一項及第二項所列各款情事之一者、不得爲交易所之職員、凡對於經紀人供給資本分擔贏虧者或與經紀人之營業有特別利害關係者、均不得在該交易所爲職員、（第二十四條）職員有前條末項之情事或經核准註册爲經紀人時、應即退職、理事長或理事經核准註册爲其他交易所之理事長或理事時亦同、工商部發覺職員有朦請註册情事或違背前條之規定而爲職員或認爲職員有違背第二十六條第二項之規定時、得令其退職、（第二十五條）職員如有缺額、工商部認爲必要時、得令交易所補選職員繼任之、（第二十六條）股份有限公司組織之交易所、其職員或雇員均不得用任何名義自行或委託他人在交易所爲買賣前項交易所之職員或雇員、均不得對於該交易所之經紀人供給資本分擔贏虧或與經紀人之營業有特別利害關係、（第二十七條）交易所應設評議會　評議交易所之重要事項、交易所除證券交易所外、應設鑑定員鑑定交割物品之等級

第五章、買賣、（第二十八條　交易所買賣之期限、有價證券不得逾三個月、棉花棉紗棉布金銀雜糧米穀油類皮革絲糖等不得逾六個月、其他物品不得逾工商部所定之期限、（第二十九條）證券交易所不得爲本所股票之買賣、（第三十條）因於交易所之買賣方法、另以工商部令定之、（第三十一條）股份有限公司組織之交易所、得照章程所定、令買賣雙方各繳證據金、（第三十二條）交易所對於不履行買賣契約者、得獎證據金及保證金充損害賠償之用、（第三十三條　股份有限公司組織之交易所、對於買賣違約所生之損害、負賠償之責、但得向違約者要求償還其所賠償之金額及因違約所生之一切費用、（第三十四條）股份有限公司組織之交易所、應繳存營業保證金於國庫、（第三十五條）股份有限公司組織之交易所、得照買賣數額、向買賣雙方徵收經手費、其費率應呈報工商部核准、（第三十六條）交易所對於證據金保證金有處分之優先權、（第三十七條）交易所買賣之委託人、如遇經紀人或會員違背委託契約時、關於因違背所生之債權對於該經紀人或會員之保證金除交易所之優先權外、較其他債權人有優先權、（第三十八條）經紀人或會員對於受託者之買賣、非在其所屬交易所內買進賣出或交割者、不得向委託者爲同樣或類似之計算方法、經紀人或會員違背前項規定時、依第五十條處罰、（第三十九條）交易所應決定公定市價並公告之、交易所應公告各經紀人或會員之買賣數額、（第四十條）無論何人不得在交易所以外以差金買賣爲目的、設立類似交易所之市場而行買賣、

第六章、監督、（第四十一條）交易所之行爲、有違背法令或妨害公益或擾亂公安時、工商部得執行左列之處分、一·解散交易所、二·停止交易所營業、三·停止或禁止交易所一部份營業、四·令職員退職、五·停止經紀人或會員之營業或予除名　（第四十二條）工商部認爲必要時、得派員檢查交易所之業務簿據財產及其他物件、以及經紀人或會員之簿據、交易所職員經紀人或會員對於前項檢查有提供物件答復質問之義務、（第四十三條）工商部認爲必要時、得令交易所修改章程或停止禁止取消其決議案及處分、（第四十四條）交易所在存立年限內自行解散時、應呈報工商部核准、

第七章、罰則、（第四十五條）違背第二十六條之規定者、處一萬元以下之罰款、（第四十六條）違背第十五條或第十六條之規定者、處五千元以下之罰款、（第四十七條）交易所之職員或鑑定員、關於其職務有收受要求或約定賄賂者　處一年以下之徒刑或一萬元以下之罰金、因而爲不正當之行爲或不爲相當之行爲者、加重本刑二分之一、前項收受之賄賂沒收之、若賄賂之全部或一部不能沒收時、追繳其價額、（第四十八條）有左列各款行爲之一者、處一年以下之徒刑或一千元以下之罰金、一·對於交易所之職員或鑑定員給付賄與或約定賄賂者、二·僞造交易所之公定市價而公告之者、三·意圖公告及散布而造作記載虛僞市價之文書或散布之者、四·未經核准註册而設立交易所者、或違背第三十九條之規定者、犯前項第一款之罪而自首者、得免除或減輕其刑罰、（第四十九條）意圖變動交易所之市價而散布流言或行使詭計或施暴行或加脅迫者、處二年以下之徒刑或六千元以下之罰金、（第五十條）在交易所以外照交易所之市價專計贏虧空盤買賣者、處一年以下之徒刑或三千元以下之罰金、（第五十一條）經紀人或會員之同居親屬或雇員如違背第十六條之規定、應比照第四十六條處罰、該經紀人或會員亦不得藉口於非本人指使而免其處罰、其罰則與第四十六條同、（第五十二條）本法之罰則如在法

國聯議會通過

美加入國際法庭草約

並通過法庭條例修正案

中法德等已簽兩項議定書

十四日日內瓦電　國際聯盟議會今日在會衆歡呼聲中通過關於美國加入國際永遠法庭之草約、議會又以三十二票對十五票通過永遠法庭條例修正案、關於此事之議定書兩通、今晚已由中國法德等簽定、聯盟議會又依允海牙法官資格之條陳、規定凡欲充法官者、應具有爲人公認在國際公法上之實際經驗、且須至少能讀法庭兩種公用文字、並能操兩種公用語言之一、（路透社）

伍朝樞提案列入議程

十四日日內瓦電　伍朝樞博士今日獲勝、聯盟議會之公開會議、已允將其提案列入議程、按伍博士所提議者、爲組織委員會、考慮可使聯盟會章第十九條格外實施有效之最善方法、此條准聯盟議會勸令在會諸國重行考慮已不適用之條約、並考慮可危害世界和平之國際狀況、伍博士此項提案曾先交議程委員會審查報告、（路透社）

萊因英軍開始撤退

比軍亦即撤退

十四日維斯巴登電、駐萊因地之英軍按照撤退計畫、今日有一部份離境返英、（路透社）

十四日比京電　萊因第二佔領區內之比軍、將於星期一開始撤回　第一批先開拔五團、其餘則分批漸退、期於十月十五撤盡云、（國民社）

法報反對

陸軍減縮

十四日巴黎電、法國報紙現抗爭陸軍減縮之提議、此項提議、聞英代表薛西爾現將向聯盟議會提出、主張限制有訓練之後備兵、查法國始終反對限制、一年前英法曾有英國不反對法國見解之協定、與薛西爾並將提議限制　後備隊與戰具、小巴黎人報稱、得意日兩國扶助之法代表團決不允將辛苦告成之工作、再行從頭作、巴黎廻聲報稱、如英國視前議爲具文、則法國將改變其海軍政策云、（路透社）

南斐派代表

駐日內瓦

十四日南斐勃里託利亞電、據可恃消息、南斐聯邦政府已派譬那爾爲駐日內瓦之代表、俾在國際聯盟會辦理與南斐利益有關之事件（路透社）

南愛簽定

隨意條文

十四日日內瓦電、南愛爾蘭自由邦外長麥基立甘、今日代表南愛自由邦簽定海牙公約之隨意條文、自由邦之遵守此條、以二十年爲期、但以相互爲條件、俟南愛國會批准後、外長簽字即生效力、按此條束縛簽約國凡有關於條約解釋及國際公法問題之法律上爭端須提交公斷、（路透社）

英代表赴日

參加太平洋會議

十四日倫敦電、皇家國際事務院所派赴日本參加太平洋邦交會議之代表團、今日起程赴日本、總代表爲前任大法官海爾商勳爵、英相麥克唐納爾之子亦爲代表之一、（路透社）

絕食而死

立法院有表示

十五日西謨拉電　印度謀逆案被告一人、名達斯者、在獄絕食六旬而死、立法會議員尼赫魯動議議會應休會、藉以表示因達斯絕食而死事、不滿意於政府、贊成者五五票反對者四十七票政府方面失敗（路透社）

歐亞聯絡交通

敦海間已完備

十五日東京電、歐亞聯絡國際交通路幹線之一之敦賀海參崴間聯絡設備、已告完成、自東京至莫斯科、需十三日、至倫敦祇需十六日、縮短時日不少、（電通社）

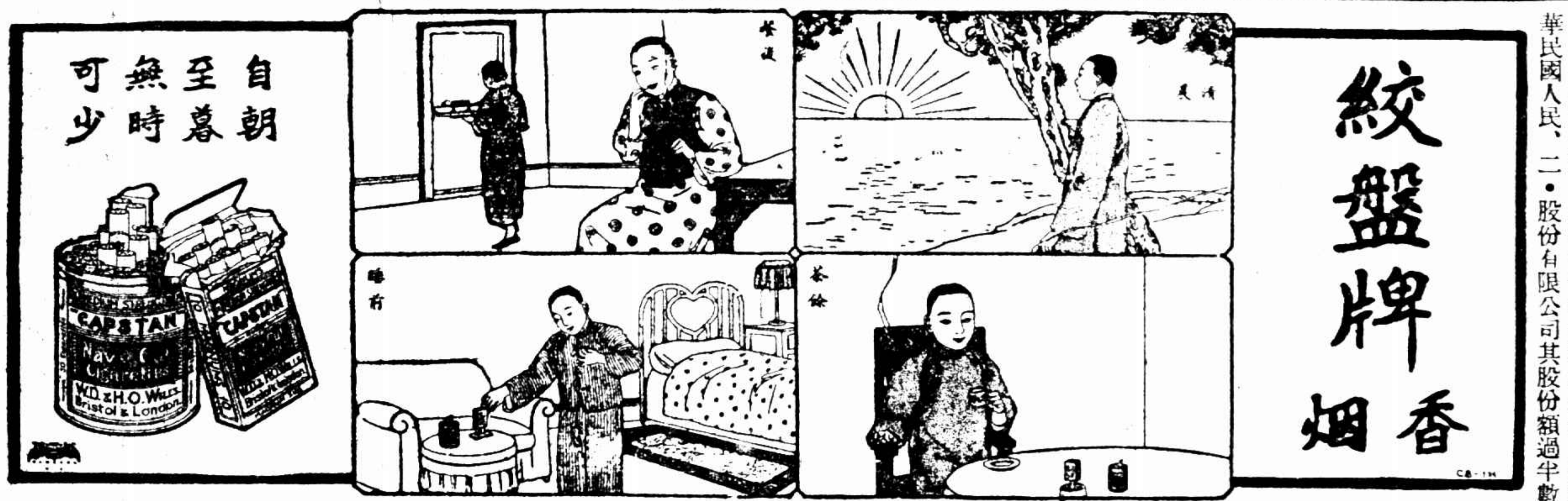

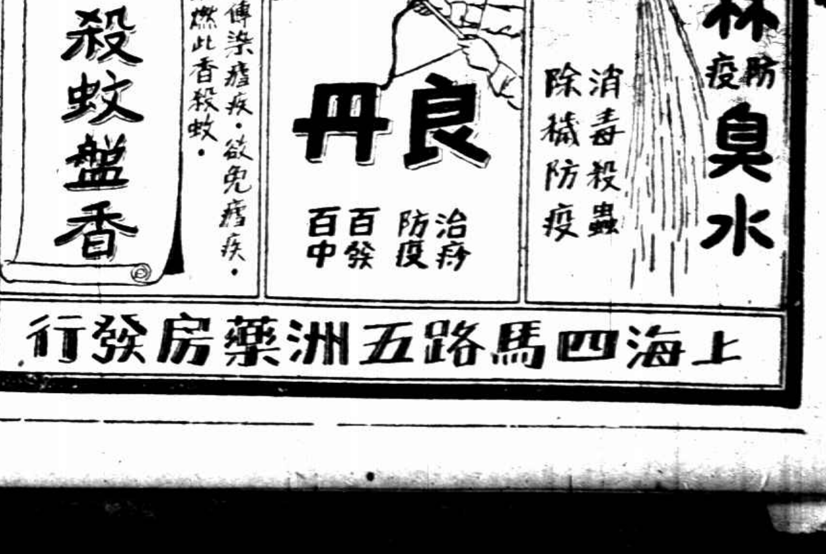

人、則適用於爲其行爲之董事理事其他執行業務之職、

第八章、附則、（第五十三條）交易所課稅法另定之、（第五十四條）關於交易所之資本金額營業保證金公積金等、由工商部以部令定之、（第五十五條）本法施行時現存之交易所如在同一區域內有同種營業者二所以上時、應自本法施行之日起三年以內合併、不依前項規定合併者、統以本法施行後滿三年爲限、限滿解散、不得續展、（第五十六條）本法施行時、現在營業中之經紀人、按其營業種類、認爲已照本法取得交易所經紀人之核准、（第五十七條）本法施行細則由工商部定之、（第五十八條）本法施行日期以命令定之、

立法院續開會議

十四日立法院第四十九次會議 上午會議情形、已誌昨報、因各案未能議畢、下午繼續開會、討論事項、㈧本院自治法起草委員會擬就區自治施行法草案提會公決案、（議決）修正通過、㈨本院法制委員會報告審查中央政治會議函請制定航政法規行政院咨請制定航行法規合併審議、（議決）照審查報告修正通過、先由行政院關係各部依據草案和意見書再送本院審議、㈩本院法制委員會報告審查修正教育部組織法、增設蒙藏教育司及蒙藏教育司預算案、（議決）修正通過、

吉省改縣名
吉林縣改永吉 綏遠縣改撫遠 同賓縣改延壽

吉黑兩省政府、前呈行政院、爲於史地研究社請更改東三省縣名、擬將吉林省吉林縣改爲永吉縣、同賓縣改爲延壽縣、綏遠縣改爲撫遠縣一案、經該院發交內政部核議、該部當即核議呈復、旋奉指令准予照辦、並經該院轉請國府令准備案、所有改名各縣印信、候飭印鑄局趕鑄換發、

王均部準備點驗

蚌埠通信、第七師由魏調防皖北、除第十九旅曾萬鍾之第三十七團張學文部、第二十一旅李文彬之第四十一團胡燕部、兩團尚在開拔中外、各部隊均已先後開駐指定防地、第十九旅第三十八團李世龍部、現駐壽縣、第二十旅祝膺如之第三十九團楊秀清部、第四十團楊朝美、有將移駐蒙城消息、駐蚌者爲第二十一旅第四十二團陳學順部、及該師直屬部隊、特務處李鵬部、砲兵營楊芳部、工兵營熊偉部、騎兵連學兵隊通訊隊等部、師長王均於十二日下午六時、由京乘車抵蚌、駐倪公祠師司令部、十三日上午十時、王召集所部第四十二團及直屬部隊、在蚌山南營大操場訓話、聞第二十一旅決長駐蚌埠、該師準於十五日起、開始點驗、各部已分別趕造表冊、準備一切、且遍張歡迎點驗委員標語、國軍編遣委員會第一編遣區點驗委員組第三班點驗委員、連日點驗第十師方鼎英部隊、甚爲忙碌、主任委員育德、點驗委員范若等、於十二日由蚌赴懷遠點驗該師第三十旅李亞芳之第六十團蔣伏生部、本星期內、方師點驗完竣、第七師各部隊點驗次序表、正在擬訂中、點驗要項、爲人數、馬匹、武器、彈藥、服被、裝具、教育、衛生、槍械烙印、按營點名、在蚌先點驗該師師令部及直屬部隊、次點驗第二十一旅四十二團、一俟點驗完竣、即赴鳳台壽縣點驗第十九第二十兩旅、至在途之三十七團與四十二團將於開到時、隨時點驗、又師部與直屬部隊、一俟點驗畢、即移駐壽州、

隴海路之整理談
東段工商爭潮已解決 西段苛細新捐未取消 車輛被扣運輸感困難

徐州通信、隴海路近經管理局長徐祖善整理以來、業經全路通車、惟東段之工商爭潮、西段之苛細雜捐、均尚待整理、徐局長十二日由徐晉京、向鐵部報告一切、茲調查兩事情形誌次

工商爭潮

東段大浦海口、與隴海路起點相接、貨物由海入陸、或由陸轉海、例有起運、該路原定每廿噸收起運費六元、路方收百分之三十、工方收百分之七十、月前由東海運輸工會加價、征至十九元、商人向鐵部呈控、令行管理局長會明審理、徐局長於十日赴海、十二日返徐、即以碼頭均由路方辦理、工會亦決以本路之範圍之限、擬照原價加至廿噸十元、以求勞資之平、地方工會、似未能納入路工範圍、即行呈報鐵部處理、刻下此事已告段落

苛細雜捐

該路運費經常每噸約收十元至十二元之譜、惟由洛陽至靈寶則有孫良誠部所加收之軍事附加捐車皮捐等捐三種、軍事附加捐本定按運費征收百分之百、頃已由孫明令取銷、車皮捐則一二三等貨每噸四元、四五等貨每噸二元、特捐則特別快每廿噸二百元、快車每廿噸一百六十元、尋常快每廿噸一百二十元、統計貨物每噸起運需費約三十元之譜、商旅因以裹足、雖洛旱荒、民食亦莫能接濟、現下仍此情狀、此外關於該路之車輛調查、計路方管轄、行使於大浦洛陽間者、爲車頭十二個、車皮二百餘輛、孫部扣於洛陽靈寶間者、爲車頭廿七個、車皮七百餘輛、而計其路程、由海至洛、約八百公里、由洛至靈、約一百六十公里、是以運輸甚感困難云、

海外華僑學校
中央通過立案條例

中央社云、近年海外華僑學校林立、組織尙欠完善、設施尤不一致、中央僑委會爲謀促進僑民教育及改善社會文化起見、特擬訂海外華僑學校立案條例、提出中央第三十四次常會、當經通過、原條例全文如下、

第一條、凡海外華僑學校、須向中央僑務委員會呈請立案、並備具文圖表冊兩份、一存中央僑務委員會、一由中央僑務委員會轉教育部備案、

第二條、凡海外華僑學校、須具有左列各項資格、方得呈請立案、（甲）經費、㈠有確定之資產或基金足以維持其學校常年經費者、㈡雖無確定資產基金而另有其他確實收入足以維持其學校之常年經費者、（乙）設備、㈠有固定之校舍體育場教具校具及其他各項之設備者、（丙）教職員、㈠專任教員有一人以上者、㈡校長及教職員須由中國人充任之、但外國文不在此限、

第三條、凡海外華僑學校呈請立案時、須開具左列各項表冊、連同校圖及說明書各二份、呈送中央僑務委員會審核存轉、（其圖表由中央僑務委員會製定之）㈠學校名稱、㈡學校種類、㈢校址、㈣開辦經過、㈤經費來源及經常臨時預算案、㈥組織編制課程、㈦教科書及參考書目錄、㈧圖書儀器標本校具及關於體育衛生各種設備、㈨校董姓名及其略歷、㈩教職員履歷表、㈩㈠畢業生概況

第四條、凡海外華僑學校呈請立案時、須呈現任教職員畢業文憑或證明書攝影呈送中央僑務委員會審核、

第五條、凡已立案之海外華僑學校、於學年開始時、須將各種表冊及新聘之教職員畢業文憑或證明書（文憑證明書攝影）呈中央僑務委員會備核、

第六條 凡已立案之海外華僑學校、學生回國就學、得由中央僑務委員會保送之、

第七條、凡已立案之海外華僑學校、如有違反黨義教育或措施失當時、得令其改革或撤銷其立案、

第八條、凡已立案之海外華僑學校、如欲變更組織或停辦時、須呈報中央僑務委員會核准、方得施行、

第九條 凡准予立案之學校、由中央僑務委員會給予立案證書、

第十條、凡海外華僑學校、無論以前曾否立案、須一律向中央僑務委員會重新立案、

第十一條、本條例由中央執行委員會核准公佈施行、

行將開幕之汎太平洋會議
日本欲提出滿蒙問題

第三屆汎太平洋問題討論總會、已決定於本月廿三日至念七日、在日本西京奈良公園內奈良飯店、開準備會議、十月念八至十一月九日、在西京京都飯店、舉行第三屆總會、該會由太平洋沿岸諸國民間學者及實業家組織而成、使命爲增進太平洋平和、努力於各國文化產業交通之向上進展、每隔一年、輪流地方開會、討論講題、並不限於一方、如學術、經濟、政治、外交、各方面重要議案、均可提出討論、故影響政治外交甚大、因此英美兩國政府、尤注意該會之內容、如英國前外相愛德華格雷爵士、在英國王立外交調查會演說曰 今和在日本舉行之汎太平洋問題調查會、於英國對華政策與澳洲政策、頗爲重大、希望會員諸君注意等語、又美國出席代表最爲世人注目者、則哥倫比亞大學教授威路博士、爲美國有名之國際法大家、所謂不戰條約之產生主人翁也、去年在夏威夷島第二屆大會時、由博士發表此提案、結果竟影響全世界、今屆會議、最爲世人注目者、則日本提出之滿蒙問題爲中心議案、日本之主張、則謂本國土地有限、人口過剩、食糧缺乏、不得不有特殊關係之滿蒙地方、解決上述之大問題、擬在大會中發表議論、希冀得諸國代表注意與同情、其用意非常深遠、惜國人對於此會議、竟絕少注意也、我方代表之產生、由基督教徒主持一切、聞顏惠慶博士外、有余日章等充任、其餘不聞有人出席、當此我黨國正努力廢除治外法權、取消一切不平等條約之際、正宜乘此機會、從事一番宣傳、喚起各國人士注意與同情、方得得策也 玆將本屆汎太平洋大會會議案及各國著名出席代表姓名錄之於左、

主要議題

一、中國問題（特注意滿蒙問題）
二、太平洋外交問題
三、太平洋殖民地問題
四、食糧並土地利用問題
五、產業化問題
六、交通網問題
七、文化問題

出席代表

中國 顏惠慶・嚴鶴齡・余日章等

日本 貴族院議員新渡戶稻造博士、前駐美大使埴原正直、貴族院議員阪谷芳男、東京帝大教授那須皓、京都帝大教授末廣重雄、實業家山室宗文、小田切滿壽前田多門、代議士鶴見祐輔、

美國 哥倫比亞大學教授威路、姑刺如大學教授布烈姑司禮、桑港商會紐育實業家姑林、夏威島實業家長亞力其山打、亞薩當、

英國 前司法大臣衣路司母、王立外交調查會幹事加知司、耶路大學教授烏司日、經濟學大家當便、及巴路珂亞女士、此外安南・暹羅・澳洲・墨西哥南美諸國出席代表、總數達三十八名云、（鮑振青）

墨索里尼自命主人翁

十四日羅馬電、意相墨索里尼發膽大之演詞、居然以意大利唯一主人翁自命、聲明渠之決計放棄政府中六個僉職、絕非渠之專制治權稍減於前之謂、其言曰、國家集中於一人、其人爲完全主人翁、此種主張之實質、與棒喝主義之活體、余現覺其堅強有力、迥非昔比、有偶像崇拜者指此爲狄克推多制、吾人承認此爲狄克推多制、此爲事實、亦爲必要、狄克推多制厥在行此制者之政治道德與智識力及其所注之目的云、意相又謂渠欲將棒喝黨最高會議之委員五十二人減至最少之數、俾可進行秘密而有效率、意相繼言世界各處對於棒喝主義之注意、預料此種主義、國外必有信徒 棒喝黨刻成國家機關黨之秘書長、將由國君簡任之、而其他秘書將由首相委任之云、（路透社）

一丸涼月送愁來

日炎屋小踽促難安迨夫驕陽失勢露天設榻一枕橫陳快事亦險事也夏日之病由於貪涼露宿者半由於便秘蘊毒者亦半清導丸爲微利平肝清涼血液之妙劑成都杜新記對於此丸之功効嘗致書敝局云「鄙人前患腹痛便秘四肢乏力終夜失眠服藥無効後試用清導丸數次各病即告痊愈眞神丹也凡疾病頭痛面疹口臭等症皆便秘所致清導丸均爲正本清源之藥且可免痢病泄瀉之虞誠暑天不可不備之良藥也」清導丸凡經售西藥者均有出售或逕向上海江西路六十號韋廉士藥局函購每瓶大洋六角六瓶三元郵力在內

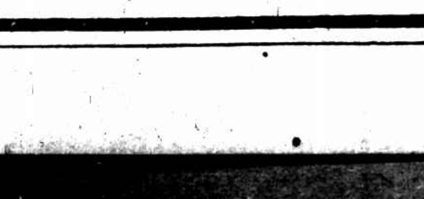

北平釋放三學生
張作霖時代被捕 市黨部證明准釋

北平訊、王永清等三學生、在張作霖政府時代、判處徒刑、月前因熊希齡吳劍豐及安徽同鄉紛請保釋、最後又有市黨部之證明 均係忠實黨員、應准其取保恢復自由、日昨已得閻之許可、令北平陸軍監獄遵照開釋、三學生略歷及案由如下、

▲王永清 現年二十二歲、安徽省懷寧縣人、北平今是中學校肄業、十六年雙十節、北平市面發現反奉傳單、奉系拘捕學生、於十月二十日出門訪友、於友人家中爲偵探捕送前京師警察廳、坐以擾亂治安及青年團嫌疑、經前軍事部軍法裁判處判處有期徒刑十年、

▲唐從周 現年二十三歲、四川人、朝陽大學肄業生、民十六年十月二十二日、在友人家中被捕、於十一月二十日送前軍事部軍法裁判處、十二月由軍法處以共黨嫌疑犯判處一等有期徒刑十年、

▲李延瑞 安徽涇縣人、現年二十五歲、曾肄業武昌師範大學、以經濟困難、半途輟學、謀事自給、十五年秋、應友人之招、來天津任籌備中之天津山學之國文補習班教員、十六年秋、因北平黨案牽連、十一月十七日晚、訪友英租界寶華里尹宅、被北平偵緝隊捕押來平、經前軍事部軍法裁判處坐以共產青年團之嫌疑、判處二等有期徒刑九年、

蘇州

籌組水泥廠 蘇太湖西山鎭、向產青石、茲有邑人張仲仁羅煥章等、擬集資組織水泥廠一所、利用天然產物、發展地方實業、聞額定資本爲四百萬元、一面已帶同工程師等前往勘驗、確知此項青石、合於製造水泥之用云、

毛其港口發現匪船 橫涇毛其港口、十五日發現湖匪一百餘人、計乘大小船八艘、槍械齊全、散泊該處湖面魚斷中、橫涇公安第三分局長得訊後、由長途電話報告縣政府、分令車坊三山二處警察隊兜勦、車坊之警察隊、由吳淞江九里湖漾兜抄前往、三山之隊伍則由東太湖大缺口迎前直撲、

常州

蠶桑場主任離職後 本邑蠶桑場主任管品呈、自控案發生後、即行離職、昨日該場助理員鄒道從等、具呈縣府、請示管主任離職後、本場經費仍懇照撥、以利場務、縣府當即指令略云、呈悉 管主任因何離職未據報縣有案、至該場各項經費、曾經縣委面囑、轉知財務局、於該主任控案未解決時、暫勿發給、但秋蠶正當重要時期、工作方面自難稍有停頓、已代電陳請農鑛廳、迅賜核示辦理矣、在該主任未經回場、另行派員接辦、以前場務一切、仍祈仰該員等負責設法維持、毋稍貽誤云、

全城旅棧請提早檢查 全城旅棧同業、因現在公安機關、擔任檢查旅棧者、已有公安局、南一區、木瀆隊三處、近日奉縣長又令飭縣府衛隊、加入檢查、每夜竟須四次、以一旅舍而一夜須迎而應付四次之檢查、有礙旅客安寧、況該隊出發檢查時間、輒由夜半三時後爲始、竟至天明尙未竣事、各旅棧群感不便、昨日由同業三十四家經理、聯名致函旅棧公會主席委員惲漢輔、請轉呈縣府、將衛隊檢查旅棧時間提早、仍以下午十二時爲限、以保旅客安寧、

嘉善

用火油燒傷媳婦 昨晨洪溪附近西小河 七金、將兒媳吳氏用火油焚燒、致遍體傷痕、逃歸母家、哭訴原委、報洪溪公安局、將朱七金拘案訊究、另呈請縣婦女協會主持公道、轉縣從嚴懲辦、

松江

積穀會議 松江縣政府 於十五日開第二次積穀會議、令縣黨部會宗官、審會胡姚林汪韓告審查積穀款產情形、（另有專面報告）款產總數積穀宮存行股本二萬一千五百元、公債八百元 啓典閉典四百四十五千、歷該存九萬五千四百七十七元八角一分二厘、城倉積穀宮存行股本一萬八千五百五十元、江蘇善後公債票面四百元、啓新閉典七百廿五千、撥存十萬〇六千八百三十六元七角二分一、備倉存二千〇十四元四角二分四、三共除銷行股本公債閉典外、應存廿萬四千五百廿八元九角八分三、內撥扣軍事臨宕十四萬九千一百九十八元、實存現款五萬五千三百

古城返照記 （三〇九） （老漢）

時報版權 不准轉載

肩上背著一個布袋手裏揑著一摞錢票、一點頭、一呵腰、在這要錢的節骨眼、他倒是一臉的和氣○北京管請客作東叫做「候」○「我候您」就是「我請你」○明明是要錢、而曰「候您」、蓋謙乎其有禮之詞也○陸賈道…我們這裏三位、該多少錢、你說罷、他說…一位五吊四、五三一五、三四一吊二、一共十六吊二百錢○陸賈就先給他一塊洋錢、他道…收您十二吊八啦還短三吊四、陸賈又給他銅元三十四枚、問他對了沒有、他…不錯、接著又一點頭一呵腰、陸賈道…這又做甚麼？他道…破費您茶錢、陸賈道…哦原來爲此、不錯、住店要店錢、吃酒要酒錢、喝茶自然就要茶錢、但是你的茶在那裏呀、他往桌上一看、果然 茶碗也沒有扣一個、——向來客人入座、未及泡茶、先把茶碗扣在桌面上、他也有些不好意思起來、回頭向著大樓上背角裏狂喊了一聲、「三位茶」、然後又一呵腰說…您多包涵些、今日實在忙不過來、陸賈道…不行不行、茶錢茶錢、喝茶總得給錢 給錢也得要茶、他又陪笑道…准保有茶、沒有茶您罰我、您先賞給我罷、老黃說…就先給他亦可、我這裏有錢、伸手就要摸手巾包、陸賈止住道…不可不可 若在平日、先給他 亦未爲不可、但是今晚坐兒擠、人又多、他一去就會忙的忘了、我們到那裏去罰他呀 一忽兒、人換人、座換座、他不能進來 我們不能出去、鬧個口乾舌燥沒有水喝 豈不糟天下之大糕、又回頭對那賣座的說…乾脆你就先去泡茶去、大大的來一壺 多把茶錢與你也就是了○他還要說時、只聽好些座上一疊聲的「茶！茶！！茶！！！」有幾個扣了茶碗沒見茶壺的、把茶碗敲得丁丁響 他們聽見陸賈的話、都得了相當的暗示、感到沒有水喝的危險、所以大家學著「大明正德在位」把茶碗當作木馬兒 敲得桌兒乒乒乓乓的響 那賣座的也只得諾諾連聲「來了、來了」雖然沒有鳳姐的聲浪嬌嫩呀、也總算夠上半出遊龍戲鳳了○他只得擠出圈外、催著他那些副手夥計、一氣提來五六壺、按著座位分配了、然後纔開始他的要錢工作、老黃取了一捏銅元約有二十餘枚給他 他一手接過、一手還伸的直直的、說…多化您幾個罷、老黃道…一共十六吊戲價、兩吊多的茶錢還少嗎？陸賈道…找座的時候、理不理在你、要茶錢的時候、給多給少可在我了、再說多少錢才是不少？你有個準數嗎？他又微微帶笑道…今兒事情忙、您多擔待些兒、您瞧給您泡的西湖龍井、淨說茶葉、還化您一吊兩吊啦、今天除了譚老板的好戲以外、余老板還加演「青石山」哩、您聽好戲還在乎這幾個零錢嗎？陸賈道…得了得了、別費話、你們這些人、給多給少總沒有夠 便又捏起三四枚疊成一堆 四平八穩的向他手心裏一放說…去罷！他看看沒多指望、才轉別的座上去了、老黃覺得有些口渴、倒要品品他的龍井名茶、就斟了半碗、嘗嘗味道…

綁票匪是世家子

富翁被誘入匪窟　勒逼寫十幾封信
綁匪因爲是熟人　撕票埋屋內土中

汕頭空前之擄勒慘殺案

（張三爺失踪李十五少疑）汕頭德安街張泰祥文記布莊及榮隆街口吉祥號之店東張三爺（即張逸儂）本月三日失踪、疑爲匪徒綁去、公安局偵緝隊長莊樂得悉後、當即報知張局長、派同偵緝課長陳十釗、分赴張泰祥及張吉祥莊調查、該兩號當事人均言語吞吐、不肯據實說出、不得要領而退、但據密報張三爺確有被匪擄去之事、局長以事屬離奇、仍責成莊隊長廣購眼線、嚴密偵查、務將張逸儂下落查明破獲、以維治安、莊乃密派偵緝隊員分頭偵探、迭經詢訪該莊夥、均諱不肯言、僅言悉張三爺未失踪之前一日、有人父名李十五少託人致意張 請其買田、雖不知李張兩人有無見面、惟查得李十五少爲中落之世家子弟 平日行爲殊非善類、遂決定其與張三爺失踪尤大有關係、即着手偵查李十五少之行動、

（汕頭旅館四號 共和巷十三號）詗查得李日前曾住宿崎碌日人所開之汕頭旅館、即先遣偵緝員往該旅館開房、偵察李之行動、見李等時有形跡可疑之人與之來往、言語詭秘、又見李及所往來之人租住崎碌共和巷之十三號房屋一間、與李往還頗密、又查該屋內所住之人、亦極可疑、遂報明張局長實行搜捕、即於五日晚先派便衣偵緝員多人、分赴汕頭旅館及共和巷十三號前後左右、嚴密監視李十五等出入、另由陳課長親帶四人直進該館之四號房監視李十五、及同房之王友榮（即王二）李繩豪（即十五之子）三人不准自由行動、一面通報日本領事館、告知拘捕匪犯、隨將李十五王友榮李繩豪三人帶出旅館、交偵緝隊押解回局、同時分派之偵緝員亦馳赴共和巷十三號圍捕、結果捕獲屋內匪黨杜鏡廷、妻郭氏、暨許振標 劉順鴻・余澤如・（此人係澄海第二區黨部執委）等五名解局訊問

（屋內三尺深 掘出三爺身屍）偵緝員當獲各人解局後、當即由偵緝課陳課長十釗預訊、李十五以事已破露、無可隱諱、遂直供張三爺確係被其串同王友榮、杜鏡廷等五人騙擄不諱、並供已將張三爺勒死、該屍現埋於十三號屋內等語、陳課長據供後、當即派隊員多人、按址前往、果在共和巷十三號尾屋左旁房內三尺餘深地下、將張三爺屍身起出、偵緝員等以此案案情重大、匪走未必多人、即在汕頭旅館後邊篷寮、及外馬路十八號、三十一號等處、拿獲嫌疑犯張樹喬等數名、解局偵訊、

（信稿十餘紙 布巾一條勒死）本月二日、李十五派劉順鴻致語張三爺、謂有祖田數畝、欲賤價出售、請張面商、張信以爲眞、即乘車到汕頭旅館見李、略談數語、李十五便託有事、約其翌晨六時再到共和巷十三號住家妥商、張不知其詐、復於二日上午六時、如約前往、不料李已預先布置妥當、俟張到後、即將大門緊閉、房內擁出匪黨多人、將張擒住、取出勒索信稿十餘紙、勒張照寫、不塡日月、張簽字後、由匪先發一函、致張店囑備款一萬元贖回、而匪等以張係熟識之友、縱贖出後、亦必糾官緝究、故俟張將十餘封勒索函分別簽字清楚之後、即用邏羅布巾將張勒死、埋屍房內地下、以滅痕跡、且可以省人看管、免致洩漏秘密、

（勒索一萬）當驗屍時、有張逸儂之妻湯氏、（年五十六歲）、三妾余氏、及四妾林氏 表叔林堅春到場、經許課員傳訊、據林堅春供稱、張逸儂於舊歷八月初一日晨六時、由店中出門、聞係李十五約其到汕頭旅館商量購買田畝、因李十五舊時曾介紹張購買不動產多次、因此認識、常到店中、許課員當詰以死者出門多時未回、你等何以不尋覓、且經本局探詢、亦諉爲不知、據供初時誤以爲已回澄海原籍、迨初二早接張親筆函、謂被擄去海關前搭船入潮陽、須速籌大洋一萬元贖回、並不許報告政府、否則必被砍頭喪命等語、故不敢報案、即偵緝隊雖迭次前來詢問、亦因恐張生命危險、故不敢承認云云、

（手足弓形 頭上東花巾）陳課長將逸儂死屍起出後、即派偵緝員將該宅看守、一面通知死者家屬前往認屍、並由局函請潮梅法院派員詣驗、同時並派局內司法課員許國英帶同影相師先往、將張屍檢驗拍照後、准其家屬來局訊明具領、

查死者張三爺（即張逸儂）、年六十一歲、身體肥大、面部有鬚、頭髮蒼白、身穿白衣黑袴、兼掛白肚兜 兩手被用灰色綠綫綑縛成弓形、上節朝天、頭上東花布（青黑色）長巾一條、委係生前被絞勒致死、其屍旁窟深三尺餘、據偵緝員報告、該屍埋在地下、上面仍用紅磚鋪平、用灰粘好、初不見痕跡、至將磚挖開後、始見底蘊、嗣因被埋多日、揭開後臭氣薰人、

（死者身世 匪首家屬）張三爺即逸儂、現年六十一歲、澄海籍、家資殷富、有一妻五妾、髮妻李氏、現在原籍、次妾楊氏、住本市吉祥號、三妾余氏、住原籍、四妾林氏、住振安里十三號、五妾陳氏、住原籍、有五子、長名張樂仁、年廿六歲、現在省財政廳供職、次子名樂錦、在廣州某校肄業、三子桂森、四子桂崇、五子尚幼、均在原籍、死者因富有資產、尋花問柳、揮霍異常、對於慈善事業、則一毛不拔云、

本案匪首李子雍、即十五少、亦澄海人、前爲世家子、不務正業、因而家道中落、曾充民軍營長、手下有舊部多人、前在鄉間常糾衆綁票夥刦多次、聞曾殺斃其兄全十一、吞其產業、並佔姦其嫂爲妻、近日來汕暗設機關於共和巷十三號、張三爺係其舊交、李知張三富厚、因此起覬覦之心、遂演成空前之慘劇、又聞李十五、曾赴日游學、善操日語、常與日人來往、身材裝束、與日本人無異、當前晚逮捕時、偵緝課長爲緊急處置起見、先使服進汕頭旅館監視、使其無可逃匿、然後通知日領、派員協助、倘先用電話通知日領事館、必洩漏消息、被其逃脫、故日領昨派員來局交涉、張局長即將該晚情形告之、並謂此後如再有要犯逃匿該旅館、亦必如此辦理、方免被匪徒逃脫、該領館來員始無言而退云、

（據匪供認 黨不被害）偵緝隊長莊樂、以該匪首李子雍（即十五少）久操此業、以前被其所害者、不知凡幾、亟應切實研訊明白、特提李子雍等研訊、約一時許始回押、李身體短矮、面形粗長、有鬍鬚、身穿白洋裝衫袴、強壯異常、茲將各匪供詞詳誌如左、

李子雍（即十五少）年卅四歲、澄海南洋人、供稱、此次擄殺吉祥張三爺（即逸儂）係民與杜鏡廷・劉順鴻・王阿二（即友榮）・許振標等五人所爲、信即民無經手收藏、

王友榮 又名王二、年三十歲、澄海南洋人、供稱、於夏歷七月廿九日來汕、即往汕頭旅館尋十五少、路中十五少對民說、將擄一富翁、經手劉順鴻、該富翁於是晚到共和巷十三號坐談、因十五少未有下命動手、故是晚未將該富翁殺斃、惟於是晚由十五少叫許振標在後房揭起磚四塊、將地下沙搦鬆後、仍蓋好、至翌早（即八月初一日早）、該富翁到十三號屋內、即由十五少杜鏡廷劉順鴻許振標及民、將該富翁帶上樓上房中、由十五少迫勒伊寫信一封、並白紙簽名字數張後、仍由十五少將該富翁帶至樓下天井邊、用水布絞斃、凶手係十五少、杜鏡廷則手持左輪槍指嚇其不得聲叫、劉順鴻在前廳守望、絞斃後由十五少囑將屍首埋落房內土窟、民則取灰入房、傾盡地上而已、

許振標 年四十歲、澄海南洋北倉人、供稱、此次在汕擄殺張吉祥三爺事、巳於六月初一日由杜鏡廷變名吳森豐租到共和路十三號樓屋後、即有李子雍（即十五少）杜鏡廷劉順鴻王二（即友榮）及民數人、磋商綁擄吉祥三爺、即由劉順鴻担任誘騙吉祥三爺于七月二十九晚到共和巷十三號、是晚因人數未齊、故未下手、叫吉祥三爺回店明天來取田契、吉祥三爺遂於初一日早自來共和巷十三號、即由民與十五少（即李子雍）・杜鏡廷・劉順鴻・王二等五人、將吉祥三爺帶上樓上、迫其親寫通知家屬信一封、其餘白紙簽姓名字八九張、並索先送一萬元、三爺不肯答應、仍由民等五人將三爺帶落樓下後房勒死、用水布絞埋地下、計此事全係十五少主命的、十五少有左輪手槍一支、常時給杜鏡廷携帶、至現在何處則不知、余澤如係初二日送杜鏡廷之妻來汕的、對于此事 余澤如實不知情、再嗣後欲勒贖、則不知十五少欲勒其若干、

杜鏡廷 年三十歲、澄海南洋人、供稱此次來汕擄殺張吉祥三爺、主動人係十五少即李子雍、在本年舊歷正月間叫民至光天酒店磋商此事、原議欲將肉票藏匿、未果、至夏歷六月初一日、由民變名吳森豐、憑中介紹、與張裕昌堂張樹喬租到崎碌共和路十三號門牌樓屋一座、民時常與劉順鴻、許振標、王二即友榮、李子雍即十五少等、共商綁吉祥三爺、推舉劉順鴻担任前往誘騙、因吉祥三爺家資約百萬元、故衆人目的、至少亦有三十二十萬元贖價、故由劉順鴻於二十九晚誘騙到吉祥三爺、至共和路十三號坐談、惟民於是晚出街、至初一日約十點始回歸、謀殺吉祥三爺事及埋屍地下事、民盡知道的、惟謀殺時民不在場、民僅有參加謀殺情事、至余澤如現在澄海區黨部充執行委員、八月初二日來取用箋、順途送民妻來汕、故住在民處、綁票之事、伊實不知、

劉順鴻 年二十八歲、澄海南洋北倉人、供稱、夏歷七月初七日、十五少即子雍叫民到張吉祥號招張三爺即逸儂買田、張三爺不要、民即回答十五少、十五少遂叫民設法誘騙張三爺前來坐談、旋十五少對民說明欲擄禁張一爺、民遂于二十九日邀請張三爺於晚間到共和路十三號門牌晤十五少、旋由十五少約張三爺明天早來取契約、是晚十五少亦將各情對民說明、並叫民翌早到十三號帮擄張三爺、民翌早民將往共和路、途中遇張三爺、遂一同到十三號、時十五少・杜鏡廷・許振標・王二（即友榮）等四人在樓上、由十五少叫張爺上樓坐談、民則在樓下廳中打坐、約八點鐘時候、十五少下樓命民往行署前向春台討錢、候民回時、十五少則對說、張三爺已埋土地底矣、當日係十五少杜鏡廷王二許振標等四人擄殺的、並無別人、此事所有一切、均係十五少指揮、租屋各人伙食用、亦係十五少一人擔任、至埋張三爺土窟、係許振標杜鏡廷二三人所掘、殺埋亦係彼四人所爲、緣民被命往討錢、故未眼見、事後係十五少對民說絞死後埋在後房土地下而已、

李繩豪 年十七、係李子雍之子、供稱、李子雍即十五少係民父親、民在省城培正學校讀書、於夏歷八月初一日到汕、住汕頭旅館、與民父同住、民父常時去共和路十三號杜鏡廷處坐談、不知何事、民亦嘗到杜鏡廷處、二次食飯、

余澤如 年十九歲、澄海蓮陽人、供稱、民在澄海區黨部辦事、昨天由澄來汕、擬邀人做公事、呈請黨部創辦圖書館事、來汕寄宿杜鏡廷處、緣杜鏡廷嘗與民在澄海區黨部共事、今被帶局云云、

杜郭氏 年念歲、饒平東界人、供稱氏夫杜鏡廷、共和路十三號厝屋係十五舍所租的、氏于昨天即八月初二日同余澤如來汕住在十三號厝屋、氏夫杜鏡廷、現在蘇南區錫薄工會辦事、有無越軌行爲氏不知、此外尚有張亦澤楊王氏、均係担保租屋、供詞從略、

□□□□

二一…警用着甚大、但該款當日支出之數是否正確、當有證據可查、主席提出討論、現在審查結果與該款處所之數既有不符、不妨再行詳細審查、以求澈底、一面對於稽覈事宜、亟應積極進行、黨部張小通主張軍事項下宕去之十四萬元款、是否正當、須提出證據一看、委員謂軍事宕去之款、如有充分證據、或可認、否則當日辦理不得辭其咎、邵委員謂一切軍事等宕款、據已見過、本委員意見、除軍用費十二萬九千三百元無法還外、尚有縣宕各款應照備荒大綱第五條辦理（分別情形追還）其數列後、㊀村字會宕洋七千二百元（內三百元十三年九月廿七日付內三千元十一月十九日付、內千元十四年一月二十日付、內七百元十四年二月二十八日馮友蓋章）㊀一千二百五十元（思永會計毛經手）、㊀農會教育會十六年月擔保一千元、㊀五百元（十三年九月二十二日張保張永將前烈五人經手、）㊀縣議會張芝等三百元）、十年四月三十日）、㊀徐（十四年十二月起每月一百六十四元、共一千一百四十八元、）㊀縣署供應費五百元（十五年十二月二十七日張知事衛手、）㊀該宕軍費八千元（十二年八月三十一日祝良若子經彤朱立四人經手、）連軍事實費共十四萬九千一百九十八元、右列各項挪用之款、應於十月十五日以前分別追還、否則押繳、散會、

江陰

堵截殘匪澄境平靜

南通新編第七旅派隊痛剿潘開渠匪部、潘已伏誅、餘匪潛竄、曾經南通李旅長陳縣長函電澄邑申縣長、派隊堵截、縣令警察隊長張品泉、派三分隊長金廷華周特務員率武裝隊士四十一名、自九日出發、經三官大南福善等鄉、湖汀堵截、駐防沙洲護漕港、協同該地保衛團及水警緝私各武裝團體、警戒沿長江岸線、據土人聲稱、江北海門如皋等處、時有槍聲、並有大批海盜盤踞、澄境尚稱平靜、故鎮懾二日、即於十三晚返城、惟行軍至福善鄉、途次遇一形跡可疑者、當在身畔搜出勃郎林手槍一支、子彈五粒、未烙本縣火印、將其拘交后塍公安三分局長俞縣周處理、據供係福善第八村村長、兼保衛團第二支團長、名趙容光、後由該鄉保衛團長顧佐治聲明該手槍新自上海購回、故未經烙印、手槍由該團長備函領去、並將其人保去、金分隊長已將游巡經過情形、報告張中隊長鑒察

市立校呈請救濟

市立各校長以經費積欠三月、勢將斷炊、而市校經費來源、夏租已過、冬租未來、教育捐項本屬無多、且在淡收時期、而市產租金、經前市行政局整理後、教育項下均經加重押租、聞徐任內二個月亦有五千元之巨、滯納罰金之補助月有二百五十元、爲市政局所領者已至本年十二月份、正附稅月有一百二十六元、爲市政局領用者已至八月份、照上收入、發清積欠而有餘、但六七八三月皆未領過、市校經費爲市政局所挪用、雖向教局交涉、迄無結果、十三日特呈縣政府請求救濟、如無解決、中秋節後決不開學云、

南通

五縣聯防清鄉
潘匪殘部滋擾沿海　縣府購緝潘匪死黨

盤踞江北沿海一帶著匪潘開渠一股、雖經軍警剿滅太半、惟殘匪仍竄擾爲患、南通・如皋・海門・東台・啓東五縣縣長、及地方代表、於十三日就南通俱樂部、開聯防清鄉會議、主席陳步蟾、議決各案如下、㊀此次剿滅潘匪用費一萬五千元、由各縣攤認、㊁治本問題 即聯合各縣同時舉辦清鄉聯防、㊂關於一勞永逸之計、聯絡沿海一帶各縣、呈請省方設立籌辦海防事宜、詳細辦法如下、（甲）設立漁業保衛團、以清海匪、（乙）將潘匪所留下船隻、再添造若干、裝置機器砲械夾板等、組織海巡隊、（丙）呈請省方、酌派軍艦兩艘、專負巡查之責、（丁）關於陸路、由范公堤起沿海一帶、徵工築路、（戊）每十里設聯防分站一處、每一十里設正站一處、每縣總站一處、並擇要築砲台扼守、每五十里辦鐵甲車一輛、（己）沿途設立軍用電話旗燈等、㈣限期驗槍、㈤清查戶口辦理人事船舶等項登記、

潘開渠殘匪、最近在通泰各屬沿海一帶、大肆滋擾、東台墩東西二百餘里內、已無人煙、匪因糧食缺乏、搶耕牛屠食、被架肉票四百餘人、悉屬貧戶、無力取贖、大半撕票、其生還者、亦耳鼻被割、啓東汀夏村、日前鎮竄到匪二百餘、將全村洗刦、刻沿海各縣、正嚴密防堵、南通縣政府懸賞緝拿在逃潘匪渠死黨、每獲一犯、賞五百元、計僞副官長陳通元・僞旗官鄧廣金・僞軍械長顏北屏・僞軍需長郭文生・僞大隊長田仲謙・沈官喜・顏振嶺・僞中僞隊長王仁・張振高等、及潘匪兄弟潘開務・潘開發・潘開葉・潘開國・潘開呂・潘開夫・潘開昭・潘開萬・潘開會・潘開世・潘開芸・潘開鳳・潘開明・潘開黨・潘開傑・

□□□□

湖州

周家肉票已救回

織里陳家兜周冠英家、自上月十九日被匪綁去周母及子一案、由內河水警第三區徐樸誠區長、嚴令部屬緝捕、上月間已由該區第四分隊長王化麟、在織里附近之後林地方、捕得李沈氏、及其子阿龍二名、據供李沈氏與龍振雲姘識多年、周家之綁案、是胡老窩子、同伊姘夫在申邊化十老窩子、抂有本地人張…二十餘人所爲、事後均各逃往上海云云、徐區長據供後、即率偵緝人員親自往申緝捕、當獲是案匪徒解志雲一名、餘匪聞風遠避、日前又拿獲胡老窩子、張寶生、汪盛玉等三名、並將周冠英之母及子二肉票救出、昨日徐區長備文將所獲之匪押解來湖、交湖屬剿匪指揮部處置、又侯安 前在各鄉村所獲之盜匪、內有三名係此案之綁匪、擬一併訊辦、二肉票昨日已由周冠英領回矣、

盜匪綁去小孩

湖屬長興之西南鄉東莊灣地方、有農民干長生者、今春老年得子、合家大喜、愛如珍寶、不料前日晚間十時許、突來匪徒十餘人、各持槍械破門而入、將所有衣服銀洋搶劫一空、並將干長生之半歲幼子綁去、臨行時留下一信、索萬元至某處取贖、否則撕票等語、干鄉人康如需巨款、無術籌措、事後由村里會呈報長興縣政府請求追緝、

杭州

拱埠橋西火警

杭州拱埠橋西街施成水竹器店、於十四日晚間十一時許、因學徒睡時不愼、將洋油燈倒翻、突遭焚如、火勢甚猛、經公安局消防隊救火車及一四五分隊趕往、奮力灌救、至十一時五十分始告撲滅、延燒十戶、計樓房十六間、損失約在五千餘金、火頭施成水、由三區一分署拘局訊辦、

嘉定

請決敷設各區電話

前公用臨時電話、本定由城市推及各區、後中途停止、改歸商辦、茲縣政會議通過敷設區長途電話案、經費以建設特捐及公用電話存款撥充、從接通各區公所入手、一俟呈廳核准、即須進行、

子病媳受屈自盡

淞南紀王鎭北市陸某妻、因其子患病、怪及其媳朱氏、出言苛責、朱氏受屈難伸、十二日深夜、背人投河、及經覺察、找尋澈夜、翌晨撈獲屍身、已無可救治、朱氏父兄趕至問罪、經人調解、於十四日從厚棺殮矣、

平湖

五千元盜刦案

距新埭六里之橫碼頭莫範園家中、十三晚十時、突來大批持械盜匪、破門而入、刦去金銀飾物及皮衣等、並將女主人捆打、欲用洋燭燒其兩臂、令交出銀洋、幸東方發白、附近小儆均鳴螺而行、盜始呼嘯而去、計此次搶刦、歷六小時、損失約五千元、已由事主呈報縣府請緝、並赴上海醫治傷痕、

紹興

續獲哨唅刦案匪犯

紹興哨唅村阮六九家被盜、當日即爲公安局偵緝隊、在昌安門外、拘獲盜匪駱濟民朱阿祥兩名、抄出手槍一支、贓物數件、帶隊訊問、供出尚有同黨三人、已由小酒渡過江赴杭、李隊長因又派探前往、獲住董渭堂宋東林兩名、於十二日押解到紹、經李隊長訊問、董供在杭州忠清巷、開設洽和酒店、哨唅搶刦、由彼起意、宋亦供認同往行刦不諱、交出所搶金戒一隻、十三日已經事主認領、董並又供認日前東鄉南阜村高金德家刦案亦爲彼等五人所爲、係已獲之朱阿祥起意、蓋朱即南阜人也、現在該四犯已由該隊解送公安局、即須移送地方分院訊辦、

定期召集米價評議會

紹興縣政府、因近來米價逐步增漲、有礙平民生計、十三日特分函縣黨部、公安局、縣商會等各團體機關、定于本月十九日下午二時、在縣政府召集米價評議會討 制止米價增漲辦法、

嘉興

借名索詐案已判決

喩元慶・沈少帆等、借偵探名義、向借宿城隍廟花園內施姓索詐洋十四元、被縣公安局得悉獲住、移解地方分院法辦、茲悉於日昨經分院判決、喩沈兩人各處徒刑四個月、

捉土吞土案仍無獲

轟傳全城之偵探捉土吞土案、久無聲息、雖經縣公安局嚴密偵緝、加以仍無所獲、前獲之探夥許德實自解法院後、偵訊、因非主犯、法院爲省刑起見、已令許探准其備具書面保證金一百五十元、交保候訊、

縣公安局長被控

地方團體向省控告嘉興縣公安局長莫潤勳、辦事疏忽、致發生縣局及觀音閣分局兩對面之住屋、設立綁票機關、及捉土吞土等案件、聞民廳方面、不日將派員來禾實地調查、以明眞相、

火車女客跌傷

十四日由杭駛禾之慢車、行至本縣日暉橋地方、忽傳火警、一時旅客大驚、出外探視、有一輛車內、有一年約五十餘歲之婦人、在車門口受擠、跌倒鐵道之旁、全身受傷、鮮血淋漓、嗣由南門商聯會設法舁往福音醫院救治、恐有性命之虞、

揚州

拆除雨搭懇准展緩

建設局令催各商店於九月十五日以前、拆卸大篷雨搭及橫街招牌一案 各業商民齊集商會討論、決定遵限先將過街商標橫匾一律拆除、一面赴縣懇准緩拆雨搭、並組雨搭設計委員會、積極謀替代之建設物、期於最短期間拆除雨搭、即經通知各小店鋪照辦、

警士捕盜殞命給卹

邵伯鎮被匪刦掠、匪警格鬥、警察隊士徐尙餘被匪擊斃、申經韓隊長呈准縣府發給卹金二十元、

清江

定期舉行反俄大會

淮陰各界反俄運動大會籌備會、第二次籌備會議決定、大會日期、決在九月二十二日上午十時舉行、大會地點、決假淮陰中學會場中建搭講台、另在通衢設置布質標語及牌樓、所需經費、推定十三旅、縣政府、縣黨部三團體、派員分往各機關勸募、

審查陳任交代帳目

前淮陰縣長陳步蟾交代、由各團體代表、開會審查、並由廳委審安財務局代表周朝璋監盤、結果、贊備服裝價目與發票、疑點滋多、並經公安局傳喚操衣莊主楊德如許如臣質訊、證明僞造發票、浮報公款、縣監委會特函縣政府、轉呈民廳、速令陳步蟾歸案集訊、

十八年九月十七日
第七百九十三號

新光 Eastern Times 時報

俄共黨謀破壞松花江鐵橋　被發覺擊退　鎗傷俄軍排長一人

旅我華僑不堪壓迫　退往芬蘭

汕頭發生綁票慘殺案詳情　綁匪係世家子

潘匪殘部滋擾沿海　南通縣政府調兵剿匪

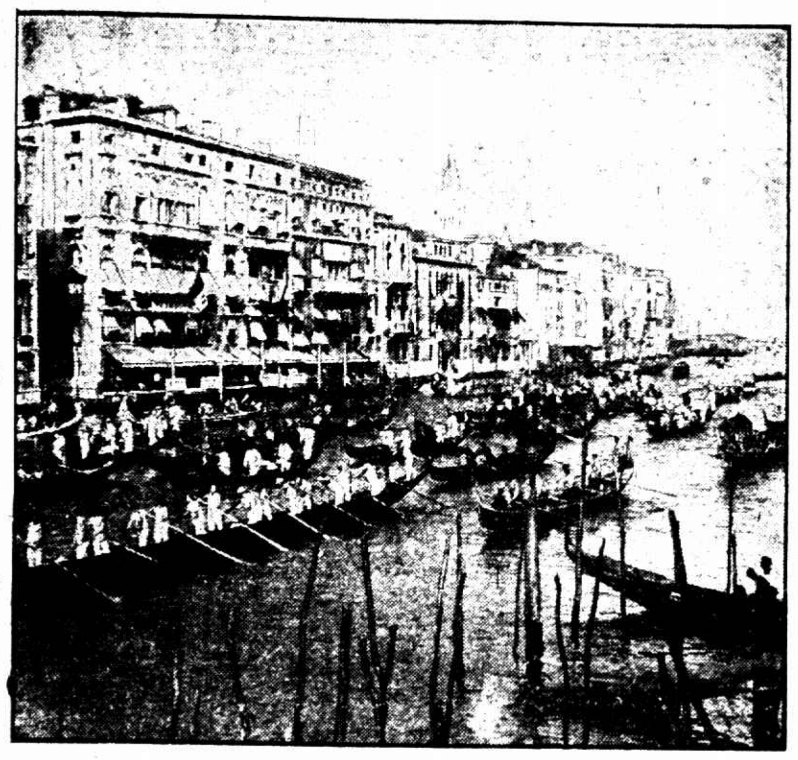

大運河爲威尼斯一百六十條運河中最著名者年有競渡之舉圖示河中與賽之船隻

On Canale Grando, the largest and most famous of the 160 canals of Venice, recently the annual great Regatta took place. One sees the swarms of the festively decorated gondolas on the canal.

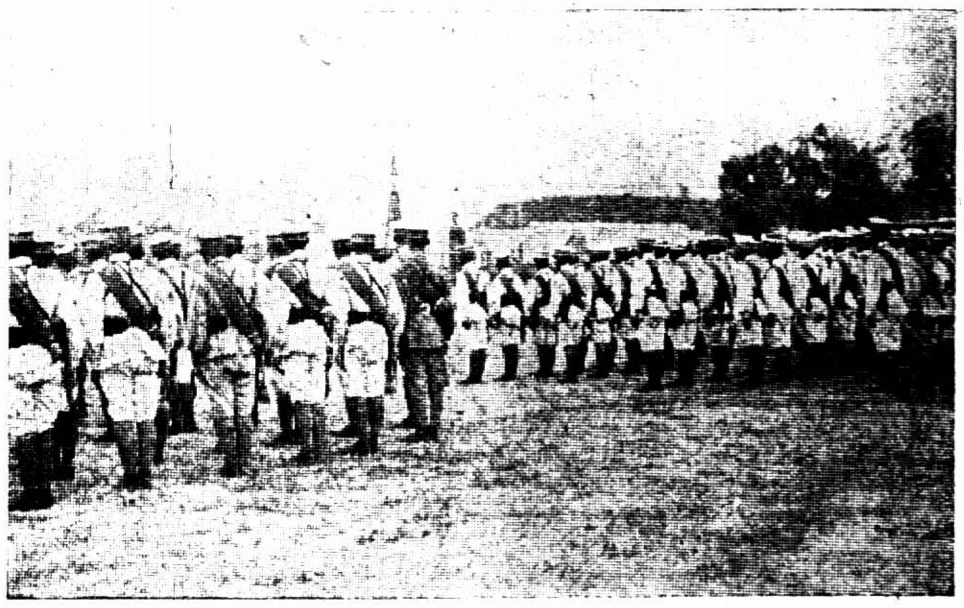

蔣主席前日檢閱警衛團　首都攝影社
ⓐ列隊操演

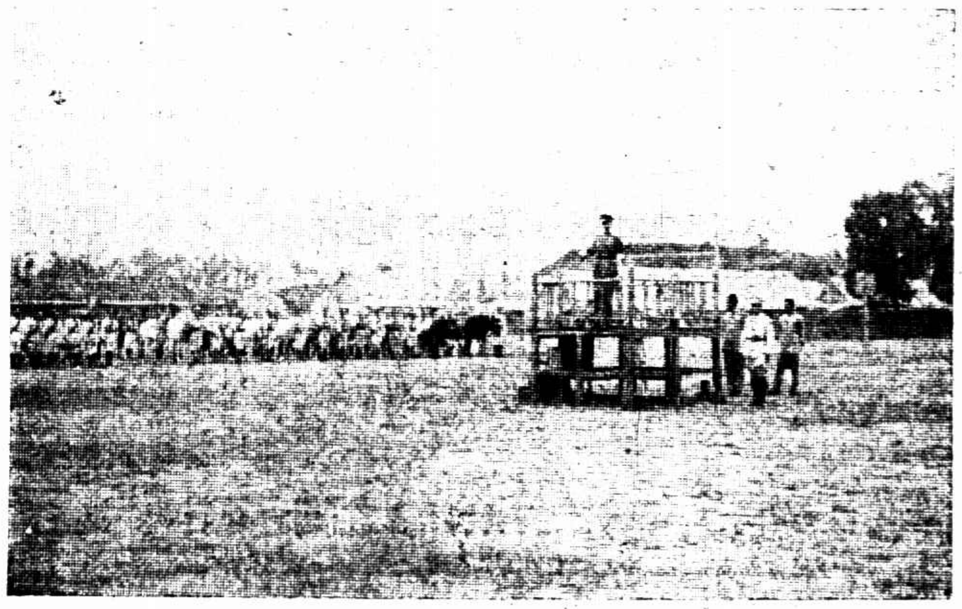

ⓑ蔣主席登台訓話

General Chiang Kai shek reviewed the police force. ⓐ Drilling
ⓑ General Cniang deliverd a speech on the platform.

土耳其總統紀墨兒派斯卡當與一官吏相偕即啜茗茶樓亦從不相失

The President of Turkey, Kemal Pascha, is always accompanied by an officer-even when he drinks a cup of coffee outside one of Angora's small restaurants.

長途旅行家捷克斯拉夫人卜吉比索爾由津抵平參觀民言日報社留影　近效道

Mr Pospisal Bohumil, a long distance traveller arrived Peiping.

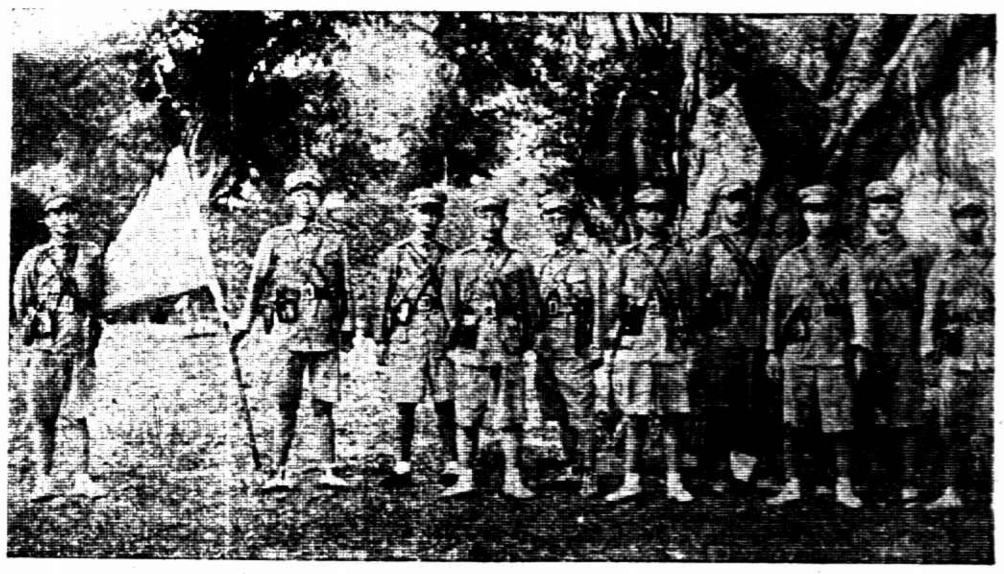

國民革命軍海軍陸戰隊第二獨立旅宣傳隊成立紀念　該隊現住福建泉州

The inauguration of the propaganda party of the second independent brigade of naval force stationed in Fukien.

吳淞各界籌振雲南昆明七一一炸災遊藝大會前昨兩日在同濟大學禮堂舉行　嚴霈章
①會場之佈置

②同濟路上觀衆絡繹

A programme was given by the different bodies of Woosung for the purpose of raising funds to relieve the sufferers on the explosion occurred in the 11th of July. ① Arrangements in the hall. ② Spectators on Tung-tsi Road.

浦口貨棧於本月十一日下午五點十分被焚聞損失約一百餘萬元　浦口鎮容軒照相

The fire was broke out in the Pukow storehouses on the 11th inst. The total loss was more than 2000000 dollars.

鐵道部顧問曼特爾參觀唐山交通大學土木工程學院演講　留影　中坐爲曼氏其左爲教授陳茂康其右爲該院院長鄭華博士
李潤平

John J. Mantell, adviser of Ministry of Railways visited Civil Engineering Department of Tang-shan University. Mr. Mantell sat in the middle.

新成立兩個工會

吳淞永安二廠

吳淞永安二廠工會、昨假吳淞公共體育場開成立大會、到市黨部民訓會代表刁慶恩、市總工會籌委會代表龍沛會、八區黨部代表沈日升于愚誠、及要塞司令部等各機關、南貨業職工會等各團體代表及工友代表二百餘人、選舉蔡洪妹王雲程嚴毅年潘三媛陳倫王有成于阿榮王明之金藩蔣阿林金耀文尤盤根陳阿五任雲錦沈小妹以上十五人爲正式執行委員、楊寶英楊士牛龔梅珍王愛鳳陳寶香張探雲朱保貞以上七人爲候補執行委員、並議決案件多條、

煤船運駁工會

煤船運駁工會、昨假西藏路寧波同鄉會開成立大會、計到會員二百餘人、由市黨部代表鄺鰲李指導、當場舉出孫桂馥・沈士成・徐銀邳・吳永泉・張銀善・周孝富・吳金寶爲執行委員、林福慶・戴大法・黃周郎爲候補執行委員、當即宣誓就職、並開執行委員會、推孫桂馥爲常務委員、

電話上謀便利

南北市待換自動機

浦東將設一分局

上海電話局決將南北兩市所裝共電式之話機一律改換自動機、現該局南市方面之用戶共一千五百餘戶、及閘北五百餘戶、江灣二十餘戶、南翔四十餘戶、訂購之新機、約十月底第一批可到滬應用、擬將南市用戶先行更換、其閘北暨江灣南翔等則次第掉換、趙局長並以浦東方面工廠林立、商業日見發達、擬在該處設立分局、預定用戶四百號、現已着手籌備、其線路與桿線等工程已由該局工程師王子星分別察勘、積極舉辦、

筵席捐

市財局招商承辦

南北市酒菜館有關係

市財政局、昨發布告云、查筵席徵捐、首都蘇杭廣州等地、早經舉辦、上海市區繁盛、宴會極多、亟應仿照辦理、以裕市庫、業經本局擬具規則、呈奉市政府核准、飭即招商投標承辦、合行布告商民一體知悉、如有願意承辦此項捐務者、迅即查照後開各條依期來局報名、取閱各種規則可也、此布、計開、㈠最低標每月五千元、㈡承辦限期一年、㈢報名期間自九月十六日至二十五日止、㈣報告時隨繳四寸半身相片一紙投標保證金一千元、㈤投標日期九月二十八日上午十時至十二時、當時開標、㈥投標地址楓林橋本局、

籌備國貨運動

本市第二屆國貨運動大會、由社會局會同各機關團體代表籌備、十二日下午一時又在社會局舉行第七次籌備會議、議決重要案件多起、並通過汽車遊行路線及國貨廠商參加展覽會辦法、茲探錄如下、

▲火車宣傳計劃　籌備會本議決函請鐵道部及兩路管理局撥用宣傳列車、茲以路局車輛不敷應用、乃縮小範圍、決定借用車輛兩節、附掛客車沿途宣傳、現已備函派員與路局協商、或可成爲事實、惟各項標語圖書、兩路黨部已允在各站代爲張貼、可較普遍、

▲飛機散發傳單　經籌備會派員與滬蓉航空處及海軍司令部接洽、均已允可、現已決定請海軍飛機在本埠散發、滬蓉飛機則飛至沿途逢鎭散發、各國貨廠商欲將傳單散發者、可即日擬交籌備會審核後、再行付印、交由該會轉送、於宣傳週內散發、聞每家以二千張爲限、

▲參加展覽辦法　各國貨廠商已經認捐廣告費及物品者、於參加國貨展覽會發售出品時、除每日納水電費一元外、概不收取房租、如三友實業社、鑄豐搪瓷公司、美亞織綢廠、第一針織廠、三星棉織廠、五洲固本皂廠、華生電器公司、泰豐食物公司等、均在接洽中、其他欲參加展覽者、須先報名、其詳細辦法可向籌備會詢問、

▲汽車游行路線　經籌備會議決在雙十節舉行、由公共體育場集合出發、㈠由大林路、黃家闕路、中華路、民國路、中華路、老白渡街、外馬路、國貨路、車站路、陸家浜路、方斜路、回至公共體育場、㈡由方斜路、大吉路、肇周路、敏體尼蔭路、西藏路、新閘路、麥根路、過恒豐橋、經恒豐路、共和路、大統路、光復路、北西藏路、新疆路、北浙江路、界路、寶山路、寶興路、中山路、會文路、永興路、共和新路、大統路、新民路、烏鎭路、過烏鎭路橋入租界、並擬通過愛多亞路、現正與公共租界及法租界當局磋商、各國貨廠商欲加入游行者、可從速向籌備會報名、以便支配、

福建同鄉爲林案問題

請拘捕張貞

日日社云、福建旅滬同鄉、以暫編第一師張貞、慘殺海澄縣黨部執委林則西、於昨日召集旅滬同鄉各團體開會議、議決組織旅滬各同鄉團體援助林則西慘案聯席會議、即日成立、并電請中央暨各地黨部團體、拘捕張貞來京、嚴行懲處、

交通暫阻斷

・・小東門・・十六舖・・

市工務局因十六舖至小東門沿方浜路一帶地方、現正拆屋及排築溝道、所有汽車運貨車輛等、刻已規定凡由南往北者、須從老白渡大街朝西、經中華路轉北、其由民國路往南、暫從他處寬濶之路繞道而轉至外灘、華商電車公司行駛外馬路、由十六舖至高昌廟往返車輛、亦以十六舖站口爲止、即已掉頭、不再至小東門、

軍醫一折肱

昨日淞滬第五次車將抵吳淞車站時、二等車內一江姓軍官、急欲跳下、幸其勤務兵乖覺、固牽其手、未出危險、但左膊因之脫向、車抵站時、遂由其勤務兵伴往醫院求治、聞該軍官係廿五團醫務所軍醫、

觀潮專車三天時刻

上海每日清晨六七點鐘開

滬杭甬鐵路准於九月十九二十及二十一日三天、由上海北站至斜橋開駛往返專車各一次、以備觀潮旅客乘坐、其簡明時刻列後、

去程

	九月十九日	九月二十日	九月二十一日
上海北站開	上午六點另五分	上午六點四十五分	上午七點正
梵王渡開	六點二十分	七點正	七點十五分
徐家匯開	六點二十八分	七點另八分	七點廿三分
斜橋到	九點二十分	十點正	十點十五分

回程

	九月十九日	九月二十日	九月二十一日
斜橋開	下午四點三十五分	下午五點廿五分	下午五點四十五分
徐家匯到	七點三十一分	八點十七分	八點三十七分
梵王渡到	七點三十九分	八點二十五分	八點四十五分
上北站到	七點五十四分	八點四十分	九點正

由海寧至斜橋間、該路僱定船隻多艘、專備乘客往返乘坐、每船皆標明應載人數若干、人數未足時不得開行、水程自斜橋至海寧約行二小時、至海寧登陸步行至鐵路園場、不過數步、每日船由海寧開回之時刻規定如下、

九月十九日下午二點十分　廿日下午二點四十五分　廿一日下午三點十分

起潮及潮到觀潮亭之時刻

十九日下午十二點三十分起　下午一點〇五分到
二十日下午一點正起　下午一點三十五分到
廿一日下午一點三十五分起　下午二點正到

車票包括船費在內、定價一律每張大洋八元五角、連交通附捐在內、十二歲以下之小孩車票減半收費、票面載明日期、隔日無效、票價並不退還、餐券連早餐中餐茶點及晚餐在內、每張價洋三元五角、須先向上海北站或中國旅行社通濟隆及美國運通銀行有限公司購定、零吃早餐一元、中餐一元、晚餐二元、茶點五角、除中餐在海寧鐵路園場供給外、餘皆在車中供給、上項車票餐券在上海北站賣票房及上海中國旅行社通濟隆美國運通銀行有限公司等出售、持票者在該票面註明有效之日、對於觀潮專車、不論上海北站或徐家匯梵王渡站、皆可任便上下、

雙打錦標

林・特苦戰四盤

沙・史終不能敵

——結果——

七比五・十三比十一・六比一・九比七

錦標前途造成好局面

日來網球空氣、瀰漫全滬、十分緊張、其最關重要者、尤推草地網球錦標賽及國際羅伯盃、蓋其勝負匪僅爲個人之得失、抑且有關於國際間之榮辱也、其草地單打錦標、甫於前日結束、而雙打冠軍、羅伯之首席、亦將相繼而解決、故最近已至緊要之關頭、我國林寶華屢戰皆勝、捷報頻傳、大有併吞全滬各大錦標之勢、爲我華人揚眉吐氣、實深慶佩者也、

上海草地網球雙打複賽、即在戰鼓緊張聲中、於昨日下午二時、在法商總會舉行、林寶華與特克合戰史密司與沙利文、林特雖爲網球界之雙傑、惟因連戰多日、身心憊乏、加以隔日劇鬪、精神未復、而史・沙兩氏、乃利用時機、蓄精養銳、以逸待勞、果然戰幕方啓、勢焰凌人、林・特猝不及防、幾遭不測、後幸成竹在胸、極力應敵、經長時間之搏戰、方以七比五、十三比十一・六比一・九比七之結果、克服沙・史、攫取決權、但頗費去千辛萬苦、當時形勢之凶險、觀衆無不冷汗直淋、相顧失色、

勝負焦點

是役也、林寶華之發球及抽球、仍如原來之凶猛、可稱無獨有偶、昨戰厥功甚偉、特克手勢軟弱、球落地無力、且恒不過網、每成心腹之患、迨後幸漸見起色、得以化險爲夷、史密司孔武有力、抽球峻急、且均能齊網而過、發球攔劈、沉而且重、沙利文精高壓、還射迅速、惜乎球毫無把握、且兩人常扭做一團、是爲網球雙打之惡病、

急煞觀衆

裁判員懷愛德、宣布動員令後、林寶華首先開球、觀衆靜默以待、滿擬一鼓成擒、孰知史・沙兩氏、左右扼守、數度來往、即佔據首盤、林寶華安甘相讓、突起撲射、雖在特克驚慌莫措之下、獨戰雙敵、亦能死轉自如、雙方比數、忽即忽離、觀衆爲之神往、林特自各一之比局、跌至一三、忽而復激增至五四、斯時林特手勢忽軟、而沙利文正逞其凶猛之高壓、史密司亦特敏捷之還擊、竟連下三局、以七比五重創林特、觀衆一把冷汗、爲林特担憂、

難解難分

首盤勝利、既爲史沙所有、全座注目、蓋對方之獲勝、並非偶然、其攻撲之烈、實有令林特膽寒者、故觀衆均作戚戚憂、果見開始後、林特雖以重力相攫、拚命爭抗、終難越雷池一步、而史・沙緊緊跟隨、以凶猛之發球、低而且急、雙方說也奇怪、局數輪流前進、誰發球即誰得勝利、自合一直至十一與十一之比、忽忽後、或上或下、絲毫不亂、觀衆神爲之往、最後卒被林特奮發神威、連勝二盤、其歷時之長、相持之久、爲本季網球賽中所罕見、

猛顯顏色

林特苦戰一陣、幸得告捷、精神頓爲一振、故特克如夢方醒、手勢漸順、其隨機應變、善施巧計之本來面目、均恢復舊觀、與林前攻後輔、節節得利、斯時史已憊、沙亦倦、一任林特之發射、片刻間以六比一大破史沙、其戰程之易、與前判若兩人、

最後勝利

檸檬時間後、作最後之決奪、史・沙誓謀報復、合力還擊、迪得三局形勢又漸入惡化之境、斯時史密司之抽球、頗爲可畏、其球來去無踪、且恒能候網偷襲、若遇高球落下、輙狠命力射、林・特即謀補救、頻頻以平球還敬、對方難展所長、林・特之反攻乃起、分數扶搖直上、頓成各四之平局、雙方激戰多時、林特聲東擊西、究以根底深固、卒以九比七得最後之勝利、結果爲三對一、林特奮得決賽權、

瀋陽網球比賽

六國選手顯身手

張學良親身加入

瀋陽通信云、張學良邀請英美德法日、及中國網球選手、自七日起在北陵舉行秋季比賽、並決定親身加入、記者昨往參觀時、英日兩國選手、方在酣戰中、球場設備、頗爲完備、地明塗以藍色、藉以調劑光線、西面設階級看台兩座、備中外士女參觀之用、西面入口處、方棹數張、圍以籐椅、則選手及其眷屬休息處、茲將七八兩日比賽情形、披露如左、

七日下午一點三十分、中國對德國單打、㈠中國勝、㈡中國勝、雙打未決、

同日三點三十分、英國對法國、單打㈠法國勝、㈡法國勝、雙打因法國只於選手一名、無法比賽、法國退讓、英國勝、八日上午九點、德國對日本單打、㈠日本勝、㈡日本勝、雙打、日本勝、

同日上午十一點、中國對美國、單打㈠中國勝㈡中國勝、雙打、中國勝、

同日下午一點三十分、日本對英國、單打㈠日本勝、㈡日本勝、雙打、日本勝、

同日下午三點三十分、法國對德國、單打㈠法國勝、㈡法國勝、雙打、因法國選手只一名、無法比賽、法退讓、德國勝、

中國方面、選手爲張學良・李應超・及楊錦輝、據一般觀測、此次比賽、其錦標不屬中國、即屬日本、至十五日比賽完竣、當可見分曉也、茲並將九日至十五日比賽日程譯誌如次、

九日下午四點、中國對英國、
十日下午四點、美國對德國、
十一日下午四點、日本對法國、
十二日下午四點、英國對德國、
十三日下午四點、美國對日本、
十四日下午一點三十分、美國對英國、三點三十分、中國對法國、
十五日上午九點、中國對日本、

顏鄭成並肩

十九日舉行決賽

華人網球單打

上海華人公開網球單打賽、於昨日下午四時在中華網球場舉行復賽、觀衆達五百餘人、結果顏榮生以七比五・六比三・六比四連勝馮錫康三盤、另一組鄭兆佳挫胡其昌、比數爲六比三・三比六・六比一・六比四、顏・鄭乃各得決賽權、決賽日期聞已定於十九日(星期四)下午四時、在中華網球場舉行、

幼童破精華

十五比〇

大奏凱歌

市一公共體育場、自籌備舉行小足球競賽會之風聲傳出後、各小足球戰將、或起自草澤、或重整舊部、枕戈待旦、生氣勃勃、幷彼此相約、迭作友誼比賽、以增實力、茲錄其昨賽結果如下、

㈠集華(甲)勝羣進　三比〇
㈡幼童勝精華　十五比〇
㈢寶球勝耀華　三比〇
㈣市乙勝冠華　五比二
㈤市中勝北星　四比〇
㈥兒童勝浙公　一比〇
㈦閔兒對兒童　〇比〇
㈧篏星勝永權　一比〇

昨日各場小足球賽、精彩甚多、摘紀其尤、以告酷嗜斯藝者、

幼童勝精華

是場幼童隊陣線之整齊、配布之合宜、爲近賽中所罕見、一聲動員、前呼後應、聯合進攻、似常山之蛇、節節靈活、而左鋒小小黑炭丁炳坤之驃悍、中鋒蕭心田之沈着、中軍陳錦燦之輕捷、又復各逞其能、左衝右突、如入無人之境、所謂精華者、竟變成一團糟矣、上半時七對〇、下半時八對〇、幼童大奏凱歌而回、

市乙勝冠華

四時上場、市乙球員、皆厲黑而有光、一望即知其爲久暴沙場之士、觀衆心理、固皆已屬之矣、詎開始不十分鐘、冠華長驅直入、連獲兩球、市乙各將士、幾急得團團轉、幸即變更戰術、合力反攻、上半時連勝三球、下半時又續勝二球、竟以五比二反勝、戰事之變化、誠可測而不可測者也、

長樂組網球結束

昨日爲市一公共體育場、雙人網球賽長樂組結束之期、各球員演唱壓軸子戲、理應格外賣力、以振全神、詎劉光美連場缺席、孫頤慶以錦標無望、遲遲到場、致同隊之人、牽累棄權、同歸失敗、殊堪惋惜、茲錄其結果如下、

長樂組㈠王無塵虞孟賓勝朱其清袁士龍㈡張克明劉荃洲勝劉光美錢中選㈢何春輝倪繼祖勝孫頤慶侯尙雄永康組㈣王亮金洪馥勝蕭銘祖王克永㈤王克永蕭銘祖勝費淑方趙慶祥

公開雙打秩序

加入者共十一組

廿一日開始比賽

上海華人公開網球雙打錦標、報名於昨日下午六時截止、計加入者有十一組、比賽日期及秩序已經排定如後、按各組實力極其平均、將來競爭必形劇烈、

- 江道章與李惠堂 ┐ 九月念二日
- 梁官崧與馬德泰 ┘
- 林祖光與郭慧德 ┐ 九月念一日
- 顧慶發與黃錦濤 ┘
- 邱伯陽與李官英 ┐ 九月念一日
- 陳貞祥與郭啓通 ┘
- 余田光與鄭兆佳 ┐ 九月念一日
- 劉鍾與黎寶鏡 ┘
- 邱正倫與林樂明
- 顧榮生與馮錫康
- 張兆麟與顧慶璜

第二輪：九月念二日（三場）；第三輪：九月念八日（二場）；決賽：九月念九日

足球

聯合賽

協進會預備

通告舊會員登記　徵求新會員稍待

時入秋令、足球已屆適當之季、全國體育協進主辦之上海中華足球聯合會、已從事準備、昨日該會通知各舊會員函云、調查各舊會員之繼續加入與否、以便支配將來比賽計劃、祈各隊於九月二十日以前將附單填就寄去登記、至於新會員之徵集、尙須待足球委員會決定方針後另行發表、

業餘戰勝新光足球隊

昨日(星期日)上午九時、業餘足球隊應新光之約、作友誼比賽於中華足球場、雙方實力平等、結果業餘以二比一戰勝新光、

東京六大學棒球賽

十五日東京電、東京六大學之棒球比賽、已於昨日在神宮球場開始、慶應以九比零勝帝大、早稻田以四比三勝法政、

明大破密西干大學

十五日大阪電、到日之密西干大學對明大之棒球比賽、昨日在甲子園舉行、以四比三、明大勝、

逸羣小球勝同心

昨日同心小球隊特約逸羣小球隊在岳州路亞細亞球場作友誼賽、結果五與二之比、逸羣勝、

黨師檢定

及格者共六十餘人

國民社、本市中小學黨義教師檢定委員會、於本月八日檢定黨義教師、各項試卷由各委員分別批閱、業已竣事、昨日下午二時、該委員會召集第五次會議、將受檢定人資格及分數復加審查、計及格者中小學各三十餘人、定十七日正式發表、二十二日在市黨部舉行給憑儀式、

寶山農民教育館落成

國民社、寶山農民教育館館址、由教育局勘定第三區第四區第五區交界之積福橋地方、特建館屋七間、業已竣工、現正忙一切佈置、預備先事活動工作、聞不日舉行開幕典禮、

商船學校下月開課

年收費僅一百二十元

交通部長王伯羣、爲滿足學生求學慾望計、特將吳淞商船學校從新恢復、定於十月開課、其唯一宗旨固爲造就完全航海人材、並不收學費雜費、年收一百二十元之膳費制服書籍費、二年後在船實習各費、則由學校担任、實習所用之輪船、已著手置備、噸數在三千噸左右云、

救國基金

設立勞工醫院計劃

滬西先就時疫醫院改組

市執行委員會第五十一次會議、議決動用反日會之救國基金設立勞工醫院、以謀勞工之福利、並推定褚民誼潘公展胡鴻基范爭岐吳伯匡范守淵陸鳳竹葉惠鈞王延松徐寄廎秦潤卿施公猛湯德民童行白王景陽十五人爲勞工醫院籌備委員、經執行委員會秘書處函知各委員、於昨日下午在市府公餘社開第一次籌備會議、議決以褚民誼爲籌備會主席、葉惠鈞王景陽范守淵俞松筠周君常六人爲設計委員、共辦勞工醫院四處、先設立滬西勞工醫院、即就小沙渡四十八號滬西時疫醫院加以擴充、俾先成立、關於計劃方面、由設計委員負責籌劃、一俟計劃完成、即向反日會撥用款項、積極進行、組織成立後、凡勞工往院診治者、槪不收費、褚民誼等並於散會後往滬西勞工時疫醫院視察一週、商議接收辦法、因該院是三區黨部所辦、其性質與勞工醫院正同、

中西游藝會

開獎揭曉

頭獎得一汽車

新世界中西遊藝會傳出之三聯門票、已於昨晚十一時四十五分在小公園前開獎、參觀者甚衆、法用木球六個、上鑄數目、懸於壁上、作疾轉、百步之遙、六人發槍射的、視中的之號碼、定得獎之標準、法既新穎、且無流弊、海上尙爲創見、是晚共開十一大獎、頭獎得愛普克司決勝牌汽車一輛、尙有留聲機一架、金色座鐘九具、分贈其餘各獎、得獎碼列下、

頭獎一五九六二七、二獎一五八〇八二、三獎一七五三一三、四獎一一七二六三、五獎一一三三七九、六獎一四九三四〇、七獎一五五〇九七、八獎一七五七七八、九獎一一一二八二、十獎一二六九三五、十一獎一一二九九四、

第二次開獎、已定九月二十八日、未購三聯門票者、可向該會辦事室或本埠分銷處購取、

商務印書館

明日在杭宣傳

西湖博覽會商務印書館宣傳日、定於明日即中秋節在杭舉行、午後一時半至六時半、在大禮堂開宣傳大會、該館經理李拔可交通科莊伯俞張叔良諸君已於昨晚赴杭參與、除各人講演外、並有各種遊藝、來賓濟東入座、晚七時半起在孤山第二電影場開演電影、八時起在裏西湖燃放焰火、另有汽車汽船遊行、

工商消息

▲廣東彈花工會　十四日上午八時三十分、廣東彈花業工會宣傳員顧添郭煥波等三人到東新橋恆安棉花店、勸工人花殺入會、不料該店忽有流氓多人將顧添等三人毆打、並用刀棍將顧添刺傷、該工會聞報、當即召集全體會員會議、決議呈請第四區黨部轉呈市部核辦、

▲西式木器工會　發生工潮已經一週、昨晚該會召集罷工委員會、議決案如下、㈠承各工會幫助經費、先去函致謝、㈡社會局訓令復工、照決推派代表攜帶呈文面禀、種種困苦經過、並請即日召集勞資雙方到局調解、㈢資方利用一部份(黃岩幫)小作場主冒充工友來會搗亂、並四處殺人、議決除將經過呈報市黨部社會局請予制止外、並訓戒各會員謹守秩序、㈣所有未入會之工友、須即日填寫志願書簽名入會、如糾紛解決後、槪作非會員論、

▲商務印書館工會國技科　該科國技、向著名於滬上、中西游藝會特商請該團同志、於陰曆八月十五十六十七日獻技三天、表演各種武術、聞該團軍事術科主任任雲龍及石鶴林主任李瑞龍二君、均已允諾、表演驚人技術、如鐵板橋汽車過身等、爲滬上人士所僅見、並商請滬稀家韓關根君參加奏技、

小花園

天文台報告、昨日天晴、沿海有兩颶過、中國沿岸有猛烈之西北風、東風氣壓高偉、最高溫度爲八八・九最低爲六三・三、預測今日天晴、餘

來函

逕啟者昨閱貴報本埠新聞欄所載「王安生供在甌大購書不知共黨事」一節殊與事實不符查敝校新生中並無王安生其名茲恐外界誤會特此具函聲明務請將來函登出以明真相爲荷此致時報館　上海藝術大學啟　九月十五日

一字出入 二萬六七千銀子

方玉庭等不認信成莊股東

「託」……誤爲……「設」

南京路青陽里念五號信成漢莊、自於去年年底擱淺後、與該莊往來之隆泰錢莊恒興錢莊濟東銀行中國興業銀行女子商業銀行因該莊曾欠銀二萬六千七百五十三兩、索討無着、遂延袁漢雲于鼎裳兩律師具狀向臨時法院以民事訴該莊股東方玉庭陳經訓兩人、要求判令償還、並每千兩按月八兩之利息、及負担訟費二百三十一元、經法院開庭審理、被告人方玉庭與陳經訓、柯延朱斯芾律師辯護、謂兩被告實係漢口老天寳銀樓之經理人、與信成漢莊毫無關係、請求駁斥、原告之訴、而原告律師袁漢雲則稱前被告人曾具狀上海地方法院請領給赤之狀內、有商等所設上海信成漢莊等句、是以被告人確係該莊主人、請求依法判決、經承審推事認方陳確係該莊主人、故宣告判決方陳兩人應還隆泰莊等五家銀二萬六千一百兩、並自戊辰年舊歷十二月念五日起至執行終了日止月息八釐、及負担訟費、而方等奉判後即表示不服、仍延朱斯芾律師向上訴院提起上訴、其理由大致謂查第一審原告所呈被告投遞地方法院之狀紙內有謂商等所設之信成漢莊一語、設字實爲託字之誤、且上訴人在地方法院所進訴狀何止一件、自可行文調齊審查、即如第一狀內云聲請人方玉庭陳經訓下註有漢口老天寳老寳慶銀樓經理字樣其上海信成漢莊之下註明代表二字、而該狀收句則有商等受兩銀樓之委託並爲信成漢莊代表等語、其第二狀亦有商等前以信成漢莊代理人地位、即此種種、可以證明上訴人並非信成漢莊之股東、請撤銷第一審原判、更爲判決、並着令被上訴人負擔本案訟費、而被上訴人之律師袁漢雲亦俱狀辯訴、請駁斥上訴人之請求云云、前日經上訴院民庭長胡詒穀偕韓仇兩推事升座研訊、並在地方法院吊到該莊經理嚴正清到庭詰問方玉庭陳經訓是否該莊股東、而嚴稱方陳二人實無股資加入該莊、故非股東等語、胡庭長並將該莊帳簿察閱之下、諭令開始辯論、由朱斯芾律師與袁漢雲律師互相辯論終結、諭定二十日宣判、

打破頭顱

祇因辦事認眞

前日午後三時、浦東隆茂棧碼頭、到有糖船一艘、當僱小工百餘人、將糖搬進棧內堆置、詎有小工混名扒拉眼小子者、乘間將糖包挖破、竊取數斤、當經駐棧巡警陳興發瞥見、上前干涉、衆小工以陳警平素辦事認眞、早有不滿之意、忽一喝百和、聚集五六十人、與其爲難、該警以若輩來勢凶橫、正擬將手槍拔出示威、詎被羣衆扭住毆打、擊破頭顱、血流如注、登時仆地、不能動彈、所有手槍一支、亦不知被何人搶去、伊等見肇禍端、一哄而散、嗣後經鄰崗巡警、回報公安局第三區、立飭大隊長警、前往將行凶之朱四・謝正樓拘獲解區、張區長以該工人等聚衆毆打巡警、並封奪槍械、實屬不法已極、除將受傷之巡警陳興發舁赴浦東醫院醫治、並飭警緝拿起禍之小工扒拉眼小癩子、務獲解究外、一面將朱謝二人、於昨解總局訊究、

强借百元 否則萬

失業後大發神經病

浦東高橋人林金金、年二十五、向業木匠、邇因失業、大發神經病、出外糊言亂語、哭笑無常、昨日上午、又闖至爛泥渡鎭後、伊之妻舅沈士金家、吵擾不休、並欲向沈借洋一百元、口稱愈速愈妙、否則須借一萬元不可、沈以其語多恐嚇、立將其扭控公安局第三區訊據、沈供稱、林金金確係我外甥婿、今日忽來我家、强欲借洋百元、繼欲萬元、實不堪其擾、故扭區請究、質之林金金、語無倫次、似係患神經錯亂之症、區長判交其家屬領回、嚴加管束、勿令出外滋事、

盛毓常案

五千元和解

住居靜安寺路常州士紳盛杏蓀之長孫毓常、前被庶母盛沈氏（即揆臣之第四妾）延聘張鼎等律師向地方法院控其吃食鴉片遺棄等情一案、經地方法院准予飭傳、因被告抗傳不到、改爲提票後、迄今日久、當未解決、玆悉此事現由承辦此案之律師、與被告方面接洽、以五千元和解了事、現由原告律師狀請撤回訴訟了案、

忽然變化

一證人翻供

蔣仲濤案

甬人侯阿拘林阿四蔣貴卿、因於本年七月廿四號下午二時半北浙江路濱餘里弄口之當熟人蔣松濤被人暗殺一案有關、被虹口捕房華探拘解臨時法院、一度訊問、有證人陳信炳（即生金）到案指明三被告當時均在場、無阿狗將貴卿手持利斧、林阿四係徒手等情、已誌報端、前日許家栻庭長開庭續訊、而陳生金投稱前次到庭作證之言實係死者之母蔣錢氏教我所供、但當時蔣松濤被人暗殺、我並未在場目覩、在庭上作證、不得任意胡言、依法具結、否則當以僞證罪懲辦、爾知否、陳俯首無語、當令退站一旁、質之蔣錢氏供稱、當時我兒松濤被人暗殺時、我聞警出外、而松濤已受創倒地、惟見三人奔逃、其身材後背與三被告相同、嗣我在家痛子慘死啼哭、而陳生金到來謂兇手我已知逃匿之處、現在火車站附近王家宅某小茶肆內啜茗、是日由伊及周桂寳協同中西探前往將三被告拘案、前次並無着□生金到庭誣指云云、又據周桂寳證稱、死者蔣松濤、係我先生、（即老頭子）是日我與死者同行出弄、有五人到來、各出利斧、向死者猛砍倒地、而三被告確係在場行兇者、現欲興師報仇、特來作證、當庭具結、捕房律師甘鏡先起稱、第一目證陳生金今日到庭將前次證言完全變更、而第二見證周桂寳之證言亦不可靠、請庭上注意、許庭長核供之下、以本案案情重大、陳生金周桂寳諭令各交三百元保、並着捕房中西探詳查改期再核、三被告還押、

毆教員

大場鎭集衆

虧了警察來

國民社、寳山大場鎭公立第三小學校、附設民衆體育場、專供民衆業餘運動之用、昨日（十五日）下午五時、有民衆數十人入場運動、當由該校教員陳增善加入指導、正在興高采烈之時、忽有無賴數人、不知何故、直衝場來、將陳教員扭住痛毆、當由運動民衆勸住、無賴數人遂亦逸去、但至晚上、又有羣衆數十人、由張仰仙率領、擁至教員臥室、聲勢洶洶、適該鎭公安分局長顧日宣、率警經過、當場將羣衆驅散、

婦人死得奇怪

丈夫留書出走

寧波人祝志文、今年約卅歲、前在公共租界新閘路大通路口信和煙紙店爲夥、與蘇州女子卜連弟相識、發生戀愛、旋祝於今年三月間被信和辭歇生意、後央寧波老嫗楊翁氏爲媒、於廢歷五月十六日在八仙橋狀元樓與連弟結婚、賃居法租界平濟利路景安里十四號常州人董元璋家亭子間內、夫婦間感情尚好、祝又與楊翁氏之子在九畝地合開源大肉店、祝任帳房、前晚（十二）祝回家睡臥、至深夜十二點時、卜氏忽大喊腹痛、云係痧、經同居前廂房某甲給飲痧藥水後、夫婦即無聲息安睡、不料卜氏竟於是夜不知因何於何時斃命、祝乃因窮苦無力收殮、留出一信於粧檯上、於十四日晨將房門鎖閉逃逸、又由郵局致一信與二房東、要求帮忙、通知岳家代爲料理、至昨日午刻、二房東董元璋接信、不敢貿然開門看視、即持信報告嵩山路法捕房、派探同往開啓房門、入內察視、卜氏尸體陳於床上、頭頸肩部及手指甲均現紫靑色痕、似係服毒致死、由探回稟捕頭、飭探王立□前往通知同仁輔元堂、派堂夫將尸體舁入驗尸所、一面按信上地點、往閘北長安路通知尸兄卜祥林到案、於昨日下午四點半時、由捕房報請法公堂、聶承審官蒞所驗明尸體、升坐公案、據包探稟明前情、經聶君向二房東董元璋及尸兄卜祥林訊問一過、遂諭驗得已死祝卜氏、身死情形不甚明瞭、應由西醫驗斷、取具驗斷書呈候察核、尸身拍照、准由尸兄卜祥林代爲收殮、死者之夫祝志文、因何避匿、仍由捕房詳加偵查呈報核奪、玆將信函二則錄下、（致二房東者）二房東先生台鑒、玆者、緣敝妻於昨夜十二時、忽發痧叫肚痛、蒙前廂房老兄賜以藥水、救後到平穩、詎料睡後不知何時氣〇〇、（兩字不明）焦急萬分、思之近來一貧如洗、無力收殮、不得已、且暫避哀求先生、大發慈悲、至閘北長安路小菜場華大昌煙紙店樓上卜祥林先生處爲之一報、請其爲之料理、費心之處、結草含環以報、臨書涕泪相求、萬祈弗卻是禱、淚哀弟祝志文百拜、八月十二早忽忽、（又留諸粧檯上者）吾亦去矣、必效投江自盡、雖以爲人、妻死家無、虧負甚巨、以致要自盡、凡事皆斃、臨別涕淚相告、還祈憐之、好之代爲料理、吾等定必含環結草犬馬相報也、「又書」

臨時的妻子

介紹人未免有嫌疑

做哥哥對不住兄弟

東台人孫炳吉、昨扭住居嘉善路揚州公所之花康發、往閘北四區公安局控稱、民寓閘北顧家花園和平里一四九號、今年六月、代弟炳煌、託被告介紹高氏爲室、當時出禮金洋一百元、結褵後尚稱和睦、惟高氏性喜揮霍、過門僅數月、已用去不貲、但我弟以情屬夫婦、亦不吝惜、最近又偵悉高氏早有戀人、且不時往來、我弟亦因木已成舟、假作聾啞、詎意被告居心險詐、得寸進尺、日前潛往我弟家、私將高氏領出、藏匿不見、前曾具狀法院、准予拘訴在案、惟其時被告住居租界、不便行事、今被我在大統路遇見、故扭所、請着彼交人爲感、詰之花康發供稱、我介紹高氏與原告之弟爲妻是實、惟當時言明、該氏係有夫之婦、緣氏夫在外埠經營、多年未歸、以生活艱難、與原告之弟、爲臨時夫妻、今氏夫已返、當然領回云云、署長核供、以案關婚姻糾葛、未便受理、且原告已訴訟在先、應解局轄送法院辦理、

伯母着急

嫡姪不交賣地錢

官說：還是出外和解

婦人錢喬氏、延律師在地方法院刑庭自訴嫡姪錢慶濤、背信詐欺、其詞略謂、有祖遺之坟地、售得一萬元、與被告錢慶濤應各得半數、惟原告曾向得主處借過洋二千元、加利息洋五百元、扣除外則原告應得洋二千五百元、悉遭被告吞點、向論不睬、查被告如此行爲、顯屬利用時機、爲他人處理事務、行使欺罔、圖利自己、致使自訴人受財產上之損害、觸犯刑法第三百六十八條第二項、提起告訴等語、被告亦延律師提出答辯、前日奉鄧推事官開庭審理、訊據錢喬氏供、年五十六歲、上海人、住南陽橋大華里、有祖遺坐落在陳涇廟地方坟地一方、計二畝一分、於今二月間售與夏姓、賣價爲一萬元、立據之日、係在大東旅館開一房間、緣因原告前將是項田單曾向夏姓抵借洋二千元、加利五百元、則夏姓找出洋七千五百元、原告除歸還借款外、應得二千五百元、詎被告並不照給、僅給我車資洋一元、令原告先行回家、迄至現下、屢索不睬、爲此情急、來案起訴、質之錢慶濤供、廿六歲、上海人、住小南門外南倉街張家弄、在勝家公司爲寫字、原告是我伯母、此項坟地、前於民國十四年原告向夏姓抵押洋二千元、當時我並不知悉、今年二月將該地出售、我應得五千元、原告應得二千餘元、確在我處、是不錯的、惟此項坟地實售九千七百圓、並非一萬元、此外尚有四百元之瀆坟費、原告應得之洋、由我代爲保存、每月由我津貼洋二十元、原告尚有每月十元之房租收入、當時并無異議、請察、問官得供、謂云、原告的錢、應該還他、答得主處尚留存一千元、官命將九千元照派、並謂被告云、這是原告所有權、又謂原告律師云、刑事不能成立、因被告亦自已承認、訊至此、原告插言云、先前三個月被告確有廿元之津貼、自後即分文不給、問官乃諭兩造律師出外和解、如和解不成、再行訊核、

知破鏡難圓

寧波婦人

索性一刀分兩段

寧波婦人姚韓氏、前遭乃夫姚福生虐待毆傷、控經地方法院、判決姚福生傷害處拘役三十天、判決確定送監執行、玆姚韓氏以乃夫凶橫性成、斷難偕老、此次涉訟、奉諭判刑、則夫婦感情愈形惡劣、是以延請律師、向地方法院提起離婚之訴、前日上午、由民二庭許庭長開庭審訊、先時派吏往漕河涇第二監將姚福生提回至案、先據姚韓氏供、年廿一歲、住提籃橋母家、現尚在醫院醫傷、（問）幾時出閣的、（答）我於七年時過門童養、至十七歲成婚、今年二月曾生一孩、旋即夭亡、（問）爲何要離婚、（答）因丈夫向我索錢浪用、稍一不遂、動輒毆打、比來甚至將門閂擊斷、我受傷後、曾死去兩三次、當時由二房東代報警察、將夫拘辦、勢難重圓、姚福生供、廿五歲、奉化人、並不虐待、本年四月廿九、我妻賭錢輸負、故回至伊母家竊取伊母金飾而回、料理賭款、至五月廿五、岳母來家向妻根究、我始得悉、求察、問官遂請檢察官發表意見畢、問官乃諭辯論終結、當庭宣判婚姻准予離異、將告送回監獄、

垂斃雛妓

忽然抬頭

但已經兩度販賣矣

鎭江女子許桂珍、年二十一歲、三年前被人拐賣與龍泉園路六十九號甬婦邵楊氏處爲雛妓、至去年、由邵楊氏將許女抵賣與芝衆路三十一號、顧李氏處、仍操舊業、近該女因生梅毒及脚氣等數種病症、不能行走、而顧婦仍令其每晚出外拉客、而許之病症亦日重一日、行將垂斃、但顧婦心如蛇蝎、仍迫令接客、許女無奈、乃於日昨乘彼等不備私自逃出、投老閘捕房請求救濟、由捕頭飭派華探將許女車送醫院醫治、並將邵楊氏顧李氏二名拘入捕房、飭令轉送女所收押、候解法院法辦、

想回來喫飯

又怕翁姑丈夫虐待

……逼親戚

南碼頭平安橋賣荳芽菜朱月春之子朱根榮、娶妻朱顧氏、今年十九歲、結婚已三年、於今六月二十七日忽然失踪、昨日該氏忽到浦東塘橋朱之親戚凌松泉家滋擾、要求備吃、凌遂將其扣留、告知朱根榮、將該氏領之歸家、凌亦伴送到浦西、在董家渡碼頭又起爭執、該氏定不願到朱家、於是由崗警到來一併帶入一區一分所、朱根榮供其妻無故出走、要求懲辦、質之該氏稱、我在家時致遭翁姑丈夫虐待毆打、不堪其苦、乃逃出至姊家、同在紗廠做工、乃我姊等每日可得工資七八角、而我每日僅得八九分、吃粥不够、無以自活、故我到凌家、要他養我、惟歸家則被虐待不堪云、凌松泉則否認誣其有姦、所長以該氏不願歸家、故即一併移解地方法院訊核、

背夫後

險被誘惑

小姊妹存心不良

住法租界寧波人任阿裕之妻嚴氏、於上月廿七日背夫私逃出外、匿居婦人何張氏家、不料張氏與姘夫朱三囝、心起不良、欲將嚴氏介紹與徐根生姘識、希圖從中漁利、事被任阿裕偵知、報告捕房飭探將張氏及朱三囝與任嚴氏一併拘入捕房、前日解送法公堂請究、原告投訴妻子私逃情形、詰之嚴氏供、實因丈夫與吾口角、負氣出外、就擱在張氏家內、後因張氏見吾無依無靠、故介紹徐根生與吾姘識、尚未成事、即被拘案是實、何張氏供、任嚴氏與婦人係小姊妹、日前因與其夫口角、暫住婦人處、不敢介紹與人姘識、餘供支吾、朱三囝供詞與張氏相同、中西官判任嚴氏何張氏各押十五天、緩刑、朱三囝押十五天以儆

白晝火警

老北門內

滬城老北門內大街、面西門面念九號天源祥帽子店、昨日上午十時許、忽告失愼、頓時冒穿屋頂、延燒鄰右、火勢猛烈、當時幸在白晝、經各區救火會驅車到場接水救熄、除天源祥外、又燒去隔壁念七號老正興菜館店、三十一號唐順興圓作、並灼傷對鄰念八三十號雙開間盛順昌皮鞋店門面、事後經該管二區一分所派警將火首拘案訊究、

花會害人 付之一死

做人時被財迷

反想做鬼迷人

法租界福煦路八〇九號隔壁荒地草叢中樹根畔、於昨晨六時、發現年約五十左右無名男屍、身穿白柳條布衫袴、坐地自縊於樹上身死、由捕舍見、報告寳健路法捕房、派探王立成前往察視、係將監馬肚袴帶自縊、在身畔抄出報紙包一個、內有日記簿一本、有鉛筆書寫絕命書、（錄後）上書住在新聞路新康里一百〇二號、當將尸體舁入同仁輔仁堂驗尸所、一面由探按地前往調查、據死者二房東倪興祥云、死者無姓名、祇混名湖北老、向做花會事業、並放印子錢、有一姘婦、紹興人、死者於昨晨出外、姘婦於是晚走出等語、該探將情回稟捕頭、即於昨日下午四點半、報請法公堂聶承審官到所驗明、升坐公案、據包探王立成稟明調查情形、聶君諭驗得無名男尸、即湖北老、委係自縊身死、查無家屬、應即拍照由堂收殮、尸棺厝壇召領、（絕命書照錄如下）做人住新聞路西新康里一百〇二號、實因新聞路永祥里第二弄第五家二房東姓虞名瑞記、即老做花會聽筒、叫財記、做人代他做經手四百餘元、分文不還、我如我均是代人帶放、不得只個過手利息、誰想財記兩夫婦、害我不能做人、使我反害諸位好友、刻下周轉不便、只得實無面目見人、只得無法可想、即好付之一死、死後冥中保佑諸位好友、如我做鬼、跟定虞財記夫婦一家、我要弄得財記兒子叫做阿唐、迷得他顚三倒四也、要叫他不得做人、方肯干收、

形形色色

西人行竊

無領事管束之西人白穆司脫、於昨日午後潛入北四川路八〇七號郭華生家所開之洗衣作內竊取銀洋三十四元之衣二件、逃出時自爲郭瞥見、將其拘住、報捕帶入捕房、

意圖拆信

住居海寧路六百十一號一甬人汪梅生、於昨日下午在北四川路中華興發局內竊取信函二封、意圖偷竊信內物件、當被局職員沈松舟瞥見、喚探拘入虹口捕房、

私用帳洋

靖遠街十五號門牌某店主□鴻聲、昨在虹口捕房指控鎭江人王榮慶私用帳洋一百七十二元等情、由探拘入捕房、押候解究、

帶煙抄獲

昨日下午二時、南車站前門有一旅客、徐州人張友山、年廿四歲、被巡警在彼包內抄獲煙膏煙槍各一具、及煙泡四個、當將人贓一併帶至高昌廟派出所、轉解二區總所送交地方法院訊辦、

流氓行凶

住居閘北太陽廟路寳江會館附近草棚內之泰州人陸長郎、昨有流氓張金榮、因索取陋規不遂、將桌上之飯碗、在陸之頭上、碗擲入肉數分、血流如注、當被崗警瞥見、拘往該管四區總署判送司法科訊辦、

煙窟一處

老閘捕房華捕頭馮瑞笙率同中西探捕、於昨日下午在九江路二〇九號屋內破獲煙窟、當拘獲煙館人孫庚牛王長生王明堂及煙客趙老二陸阿大蔣伯英唐鶴文張小五張阿大張阿毛周阿章田梅卿等十七名、抄出煙槍十三支、煙燈十只、紅丸甚夥、以及煙具等物、一併帶回捕房、押候解訊、

聚賭判罰

皖人陸爾東、前在捕房控訴陳□堂章桂元等搶劫伊等洋六百零九號及田單一紙、當由捕房飭探將陳章二人拘解臨時法院審訊之下、認爲實係賭博輸錢、並無搶劫情形、故判決陳桂堂夏桂元各處罰金三百元、但告訴人陸爾東亦有開賭行爲、諭令捕房另行起訴、各情已誌本報、玆已經捕房提起公訴、控其在新新旅館五十五號房間內以賭博爲常業、犯刑律二七九條、前日由陳恩普推事開問一過、判決陸爾東處罰金二百、

盜用帳款

法租界寳昌路沈亮所開眼鏡公司、帳房郭桐生、於日前私行盜用帳洋一百二十九元、現爲店主查悉、報告捕房、飭探將郭拘案、前日解送法公堂請究、原告投訴前情、並稱被告現由保人出而調解、求請從寬辦落、詰之被告承認盜用帳款、中西官判郭押一個月緩刑、

冠生園最負盛名

●科學爐焙月餅之王的●

中秋月餅

蓮蓉肉月　每盒四個連盒二磅　洋八角
荳沙肉月　每盒四個連盒二磅　洋六角
棗泥肉月　每盒四個連盒二磅　洋八角
荳蓉月（素）　每盒四個連盒二磅　洋六角
五仁月（甜鹹）　每盒四個連盒二磅　洋七角二
金腿肉月　每盒四個連盒二磅　洋八角二
百果餅（小月）　每件　洋一分四

尚有各種素月餅及雞絲鴨腿香腸椰子老婆等肉月　定價尚廉　美術盒裝不另取費　禮券饋客名貴相宜

●總店南京路　支店河南路　老店九畝地●

冠生園食品有限公司啓

今日戲目

常年義務登

◘電影◘

- 夏令配克（卡德路靜安寺路口）　孝子艷婦　二時半　五時半
- 光陸（博物院路）　金錢萬能　二時　五時半　九時一刻
- 大光明（靜安寺路）　熱情的玫瑰　二時半　五時　九時
- 卡爾登（靜安寺路派克路口）　水落石出　二時　五時半　九時一刻
- 奧迪安（北四川路）　脂粉强盜　二時　五時半　九時一刻
- 愛普廬（北四川路）　風流教徒　五時一刻　九時一刻
- 北京（北京路貴州路）　暹羅野史　二時　五時半　九時一刻
- 上海（北四川路）　安琪兒　二時　五時半　九時半
- 百星（老靶子路福生路口）　脂粉英雄　二時　五時半　九時一刻
- 東華（法租界霞飛路）　强迫結婚
- 東海（提籃橋海寧路）　女個軍人　白衣黨　俄女跳舞
- 中央（六馬路）　刀下美人　二時　五時半　九時一刻
- 新中央（海寧路）　紅俠　二時　五時半　九時
- 通俗（小南門大東門北）　女俠百花娘
- 恩派亞（法租界霞飛路）　小英雄劉進　二時　五時　九時一刻
- 卡德（卡德路）　白玫瑰　二時　七時　九時
- 萬國（虹口）　六集紅蓮寺
- 中華（吉祥街）　凝心蕩婦　二時　七時　九時
- 世界（閘北寳山路）　四五集紅蓮寺　二時　六時　八時
- 中山（梧州路）　鴻運當道　二時　七時　九時

◘舞臺劇◘

- 更新舞台（開封路）　七八九本白蛇傳
- 大舞台（三馬路）　巴丘計　法門寺
- 天蟾舞臺（二馬路）　五本封神榜
- 共舞台（法租界）　四郎探母　盜御馬
- 上海舞台（四馬路）　大戰宇成都　轅門斬子

商場行市

釐市回落 拆息上升

▲洋釐 昨九月十五日釐市、略見回疲、交易稍見較少、同業進出不少、惟各款一百餘萬、而人心雖見鬆動、惟中秋節期已近、故勢仍堅、早市計爲七錢二分〇二毫七忽半、午時七錢二分〇五毫、比較前午、小去二毫半、拆兌行情、成交小洋一千二百十二角、銅元二百九十六千四百文、江南小洋平穩、上午計爲六錢二分〇五毫、下午計爲六錢二分、與前午相同、廣東毫毛加上一厘二毫半、早市計爲五錢九分二厘五毫半、午後計爲五錢九分二厘二毫七忽半、銅元復見回漲一千文、計大錢四百十六千文、衣牌降爲八文、爲二千九百九十七文、貼水五十三文、爲二百四十七文、

▲銀拆 昨逢星期日各銀行向例休息、惟同業仍有進出、華商各莊亦屬不少、有拆息見升七、早午二市同爲一錢五分、比較週末、加上三分、

大條仍縮

昨逢星期日、滬上及中外各洋錢行均不辦公、所有外、外股等市均無報告、惟倫敦電訊大條銀仍見縮小、計近期縮零六二五、爲廿三辦十六二五、遠期亦縮另六二五、爲廿三辦士六八七五、（合英金二先令三辦士九三七五）滬英五、中國售出、印度買進、市況平平、又英銀價縮去一二五、爲五角零七、英對美降零一二五、美對英跌零六二五、同爲四元八六、四分六二五、日英升零六二五、爲四十七元零六二五、日英加零三一二五、爲一先令十一辦士三一二五、倫敦先令縮三一二五、爲一先令三辦士八一二五、印度滙水小去三一二五、爲一三二二五、比三七分

標金猛漲

一時難望小 空頭大受虧

昨逢星期日、金業交易所營業時間、照例上午十一點至十二點停止、同業中求過於供、惟多頭方面尚存觀望、即使情形亦祇少數、但空頭或已買進、（俗云殺空頭）且掉期已屆、於是價格大有飛昇騰達之勢、已沖出四百十三兩之外、人氣極高、英倫銀價已縮十六分之一、紐約日美則升十六分之一、故十月份標金即開高峭、爲四百十一兩七錢、計加一兩六錢、隨略有一三錢上落、到過十一兩六錢、旋後買者活躍、一般空方、急欲補進、人心大俏、大有日上竿頭之勢、十一點半後、已穿出四百十三兩關口、至十一點三刻爲四百十三兩四錢、轉後退爲十三兩左右、惟銀行外匯稍無交易、遲午刻亦由四百十三兩一錢收盤、比較前午漲三兩、最小價四百十一兩六錢、計有一兩八錢上落、穿帳補水不計、物品早開四百十一兩五五、午收四百十三兩、各號交易、計志豐永元亨永元興永泰興恆興以及散戶等、一律買進、而賣出頭寸、大德成順利慎餘及各頭條子等皆有脫手、並看此潮中之市氣、大有日上雲霄之概、實數年來未有之景象也、自本月十日星期二最小價曾一度到過四百兩零零五錢、往後步步上騰、大條銀價迴縮、匯兌猶大、乃本埠票相繼挺秀、並且大戶補空、極一時之盛、至週末已逾出四百一兩關口、迨昨天竟已達四百十二兩四錢、此七天中竟有十二兩九錢之迴騰、前途尚有再高之望、惟一般業外另戶空頭、殊不憂形於色、大受虧拆也、

市價一覽

九月十五日（星期日）市

各國金銀貨幣價（錢兌業公會報告）

種類	買進（元角分釐）	賣出（元角分釐）
英金鎊	[illegible]	[illegible]
其他各國金銀貨幣及各地鈔票	[illegible]	[illegible]

銀洋錢市

早市開出行情

種類	價
國幣	七錢二分〇二七五
江南小洋	六錢二分〇五毫
廣東小洋	五錢九分二厘五毫
銀元拆	一錢五分
衣牌	二千九百九十七文
角子	二百四十六文
小洋貼水	五十三文

午市開出行情

種類	價
國幣	七錢二分〇五毫
江南小洋	六錢二分
廣東小洋	五錢九分二厘二毫七五
銀元拆	一錢五分
衣牌	二千九百九十七文
角子	二百四十七文
小洋貼水	五十三文

足赤飾金（每兩價洋）六十一元五角
足紋飾銀（每兩價洋）一元七角五分
銀樓新同行飾金價 足赤飾金（每兩價洋）六十元〇五角

種類	價
花旗銀元	五角〇七五
英美匯水	四元八角六分六二五
美英匯水	四元八角六分二五
日美匯水	四十七元〇六二五
英日匯水	一先令十一辦士三一二五
倫敦銀市電報 大條近期	念三辦士十六二五
大條遠期	念三辦士六八七五
前市標金	十一點收

十月期 開盤 四一一・七〇 最高 四一三・四〇 最低 四一一・六〇 收盤 四一三・一〇

上海證券物品交易所（標金煉見九七八標準）

十月期 開盤 四一一・七〇 最高 四一三・二〇 最低 四一一・六〇 收盤 四一三・〇〇

蘇州金銀錢市

種類	價
赤金兌出每兩	六十一元
赤金收進每兩	六十元七角五分
規銀每兩	九錢七分五厘
龍洋	六錢九分一厘
小洋	[illegible]
英洋	[illegible]

大連油豆餅電一週比較價表

品名	期	一週最高價	星期	一週最低價	星期
大連豆油	現貨、九月、十月、十一月、十二月、一月	[illegible]	[illegible]	[illegible]	[illegible]
大連黃豆	現貨、九月、十月、十一月、十二月、一月	[illegible]	[illegible]	[illegible]	[illegible]
大連豆餅	現貨、九月、十月、十一月、十二月、一月	[illegible]	[illegible]	[illegible]	[illegible]
大連高粱	現貨、九月、十月、十一月、十二月、一月	[illegible]	[illegible]	[illegible]	[illegible]

匯率金銀錢洋銅元銀拆高低表

名稱	一週最高價	星期	一週最低價	星期
英匯倫敦	[illegible]	[illegible]	[illegible]	[illegible]
法匯	[illegible]	[illegible]	[illegible]	[illegible]
紐約	[illegible]	[illegible]	[illegible]	[illegible]
香港	[illegible]	[illegible]	[illegible]	[illegible]
印度	[illegible]	[illegible]	[illegible]	[illegible]
爪哇	[illegible]	[illegible]	[illegible]	[illegible]
星加坡	[illegible]	[illegible]	[illegible]	[illegible]
東京	[illegible]	[illegible]	[illegible]	[illegible]
大條	[illegible]	[illegible]	[illegible]	[illegible]
十月標金	[illegible]	[illegible]	[illegible]	[illegible]
足赤	[illegible]	[illegible]	[illegible]	[illegible]
洋釐	[illegible]	[illegible]	[illegible]	[illegible]
銀拆	[illegible]	[illegible]	[illegible]	[illegible]
小洋	[illegible]	[illegible]	[illegible]	[illegible]
銅元	[illegible]	[illegible]	[illegible]	[illegible]

紗布交易所一星期登帳價格表

品種	期	星期一	星期二	星期三	星期四	星期五	星期六
十六支棉紗人鐘標準	九月、十月、十一月、十二月、一月、二月	[illegible]	[illegible]	[illegible]	[illegible]	[illegible]	[illegible]
棉花（漢口細絨標準）	十月、十一月、十二月、一月、二月	[illegible]	[illegible]	[illegible]	[illegible]	[illegible]	[illegible]

滬南米市

昨日滬南河下各米市價如下

品名	價
特頂常熟	[illegible]
常高特破	[illegible]
常白破	[illegible]
蘆白破	[illegible]
同白破	[illegible]
周莊白破	[illegible]
同里白元	[illegible]
常高尖	[illegible]

滬北米市

品名	價
南京白破	[illegible]
北平洋	[illegible]
西塘	[illegible]
北杜	[illegible]
周新	[illegible]
閔行新	[illegible]
顧橋新	[illegible]

無錫雜糧市　無錫米市　無錫紗市　現貨麵粉　紐約棉市　煤油

[illegible]

百孔千瘡之梅毒

既染梅毒！宜及早調治！倘害羞諱疾、任其變化、由（橫痃）等局部腫爛、變爲瘋癱殘廢、或全身腫爛、百孔千瘡、竟能致命！

哈蘭士內服六零六

不論新久梅毒、內服此藥、毒菌全滅、從此血液清潔、初起者、無形消滅、潰爛者、生肌收口、斬草除根、永不復發、奏效迅速、一試即知。

內服六〇六每盒一元七角　外搽六〇六每盒一元二角

上海四馬路太和大藥房發行　各省分行及國內外各大藥房均有出售

中國國民黨政綱

改良農村組織增進農人生活（對內政策第十條）

制定勞工法改良勞動者之生活狀況保障勞工團體並扶助其發展（對內政策第十一條）

厲行教育普及以全力發展兒童本位教育之整理學制系統增高教育經費並保障其獨立（對內政策第十二條）

一切不平等條約如外人租借地領事裁判權外人管理關稅權以及外人在中國境內行使一切政治的權力足以侵害中國主權者皆當取消重訂雙方平等互尊主權之條約（對外政策第一條）

關於中央及地方之權限採均權主義（對內政策第一條）

中國國民黨上海特別市黨部宣傳部

上海愛多亞路廣西路角

治咳專家 唐拾義 防痨久咳丸

世界各埠均有經售每瓶一元

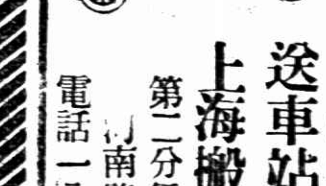

專接行李 送車站 車租每時四元隨帶搬夫四名

上海搬場公司 第二分行 河南路橋堍 電話一八八七七號

上海至香港

北野丸 九月十七日

西比利亞丸 九月二十日

榛名丸 十月一日

船身堅固巨大、房間設備清潔、行駛穩妥快捷、亦無暈浪之苦、烹調料精味美、招待格外週到、搭客如蒙惠顧無論中外皆同、

黃浦灘三十一號 日本郵船公司 電話六八七八一

船期

▲進口輪船報告 九月十五日

新北京 寧波 太古　新寧紹 寧波　利生 漢口　通州 長江

▲出口輪船報告

▲寧波班　新北京 十六 太古　新寧紹 十六　新江天 十七 招商

▲長江班　江安 十六 招商　安慶 十六 太古　鳳陽 十七 怡和　隆和 十八 怡和　武昌 十九 太古　江和 二十 怡和

▲海定石浦　▲通州揚州班

▲福州班　▲穿山定海班　▲崇海班　▲溫州班 九月十七日　▲北洋班　▲南洋班

外洋輪船報告

▲英國倫敦班　北野丸 十七日午後三時 日郵　卡爾拉 十月八日 太古

▲舊金山班　春洋丸 二十一日午前十時 日郵　麥金萊總統 十月十一日 美郵

▲西雅圖班　二十一日　十月五日

▲德國亨堡班　十六日　十七日

▲日本班　吉生 十五日 怡和

▲溫哥武班　俄國皇后 二十八日 昌興

▲法國馬賽班　安德雷蓬 三十日 法郵　史芬克斯 十月五日 法郵

甘州 二十一日 夏門汕頭香港 太古

▲香港小呂宋　西比利亞丸 二十日午前十時 日郵

▲意國曲里亞　麥浪 十月十一日 意郵

▲青島大連班　大連丸 十九日午前九時 大連汽船　奉天丸 廿一日午前九時 大連汽船　廿四日午前九時 大連汽船

▲神戶長崎　上海丸 十七日午前九時 日郵　長崎丸 二十日午前九時 日郵

白鳳丸價目

一品每盒一丸洋一元　加料每盒二丸洋二元　雙料每盒四丸洋四元　單品每盒十丸洋十元　一品小丸每兩洋一元　加料小丸每兩洋五角　單料小丸每兩洋三角

總發行所 上海河南路中 廣東種德園老藥局

上海銀行公會會員

四明商業儲蓄銀行

本銀行開設以來歷有年所總行設在上海北京路分行寧波漢口等處其他各大埠均有委託代理機關專營一切兌押並所業往來各種存款儲蓄存款各項放款以及貼現等一切銀行業務無不手續簡捷誠信優待其有特別款存隨時可面議

備有新式保管箱庫專爲顧客租藏貴重物品印有詳章函索即奉如蒙惠顧無任歡迎

德律風號碼 營業室中央（六九三八）經理室中央（六九三九）夜間休息室中央（六四〇〇）

滬寧火車表

上行車		
上海北站開	上 6•00	滬安車
	上 7•05	快車
	上 7•25	滬常
	上 8•55	特快車
	上 9•35	滬寧
	上 11•20	寧滬通車
	下 12•45	快車
	下 3•05	特快
	下 4•35	滬錫
	下 6•00	滬鎮
	下 11•00	夜快
南翔開	[illegible]	[illegible]
安亭開	[illegible]	[illegible]
崑山開	[illegible]	[illegible]
蘇州開	[illegible]	[illegible]
無錫開	[illegible]	[illegible]
常州開	[illegible]	[illegible]
丹陽開	[illegible]	[illegible]
鎮江開	[illegible]	[illegible]
南京到	[illegible]	[illegible]

下行車		
南京開	上 7•05	快車
	上 8•10	特快
	上 9•30	慢車
	下 12•30	快車
	下 4•30	特快
	下 5•20	寧常
	下 11•00	夜快
鎮江開	[illegible]	[illegible]
丹陽開	[illegible]	[illegible]
常州開	[illegible]	[illegible]
無錫開	[illegible]	[illegible]
蘇州開	[illegible]	[illegible]
崑山開	[illegible]	[illegible]
安亭開	[illegible]	[illegible]
上海北站到	[illegible]	[illegible]

滬杭甬鐵路行車時刻表

上行車		
閘口開	上 6•35	通車
	上 9•35	快車
	上 9•45	慢車
	下 1•15	快車
	下 5•00	快車
杭州開	[illegible]	[illegible]
長安開	[illegible]	[illegible]
硤石開	[illegible]	[illegible]
嘉興開	[illegible]	[illegible]
嘉善開	[illegible]	[illegible]
松江開	[illegible]	[illegible]
南站到	[illegible]	[illegible]
北站到	[illegible]	[illegible]

下行車		
北站開	上 7•3	快車
	上 9•10	特快
	上 9•30	慢車
	下 3•40	快車
	下 5•30	特快
南站開	[illegible]	[illegible]
松江開	[illegible]	[illegible]
嘉善開	[illegible]	[illegible]
嘉興開	[illegible]	[illegible]
硤石開	[illegible]	[illegible]
長安開	[illegible]	[illegible]
杭州開	[illegible]	[illegible]
閘口到	[illegible]	[illegible]

注意 有▲符號者係杭甬直通客車

調味精粉

味の素

（味之素）

竟有學烹調而後嫁者也

密斯張因爲明年要出嫁所以今年急急乎練習烹調她曉得爲人妻者如果不明白烹調之法決計得不到丈夫的愛於是她熱心研究運烹調中最占重要位置的味の素也被她學得用法了。

C—171